

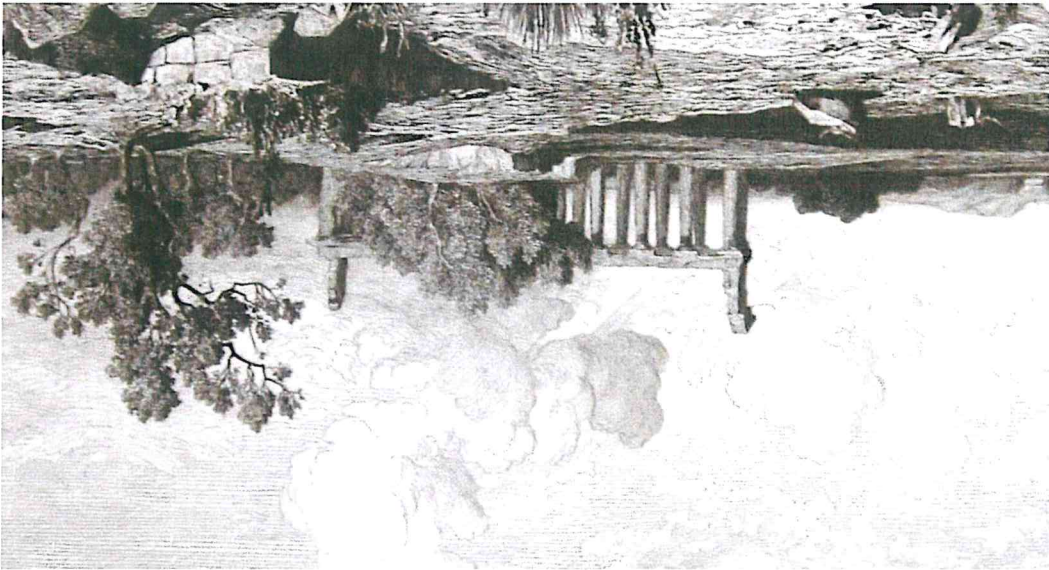

Ministero dei Beni e delle Attività Culturali e del Turismo

Parco Archeologico di Paestum

Capaccio (SA)



MANUTENZIONE STRAORDINARIA DEL TEMPIO DI CERERE
CUP: F45118000170003

ELABORATO N.	3
TITOLO ELABORATO :	CAPITOLATO SPECIALE D'APPALTO
SCALA :	

REDAZIONE	PROGETTAZIONE	Dr. Giovanni AVAGLIANO Arch. Antonella MANZO	N°26 del 25/07/2018	Perizia di spesa	RIFERIMENTI
DIREZIONE LAVORI	DIREZIONE OPERATIVO	Dr. Giovanni AVAGLIANO Arch. Antonella MANZO			
Assistente alla progettazione e D.L.	Arch. Lorella MAZZELLA Geom. Giuseppe CAPRIUOLI Sig. Raffaele CANTIELLO	del N.			
IL DIRETTORE Gabriel Zuchtriegel	 IL DIRETTORE Gabriel Zuchtriegel				

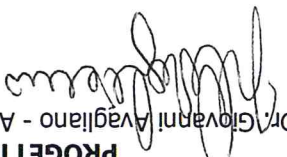
<p>PROGETTISTI Dr. Giovanni Avagliano - Arch. Antonella Manzo</p>  <p>Paestum,</p> <p>OGGETTO: MANUTENZIONE DEL TEMPIO DI CERERE</p> <p>PARTE D'OPERA: 48386,31</p> <p>COMMITTENTE: Parco Archeologico Paestum</p> <p>Codice CUP: F45I18000170003</p> <p>Codice CIG:</p>	<p>Codice CIG:</p> <p>Codice CUP: F45I18000170003</p> <p>COMMITTENTE: Parco Archeologico Paestum</p> <p>PARTE D'OPERA: 48386,31</p> <p>OGGETTO: MANUTENZIONE DEL TEMPIO DI CERERE</p>
<p>CAPITOLATO SPECIALE D'APPALTO</p> <p>LAVORI DI RIPRISTINO E RESTAURO</p>	
<p>Comune di Capaccio</p> <p>Provincia di Salerno</p>	

CAPITOLO 1

OGGETTO, FORMA E AMMONTARE DELL'APPALTO - AFFIDAMENTO E CONTRATTO - VARIAZIONI DELLE OPERE

Art 1.1 OGGETTO DELL'APPALTO

L'appalto ha per oggetto l'esecuzione di tutte le opere e provviste occorrenti per eseguire e dare completamente ultimati i lavori di manutenzione straordinaria del Tempio di Cerere.

Sono compresi nell'appalto tutti i lavori, le prestazioni, le forniture e le provviste necessarie per dare il lavoro completamente compiuto, secondo le condizioni stabilite dal presente capitolato speciale d'appalto, con le caratteristiche tecniche, qualitative e quantitative previste dal progetto esecutivo dell'opera e relativi allegati dei quali l'Appaltatore dichiara di aver preso completa ed esatta conoscenza.

Sono altresì compresi, se recepiti dalla Stazione appaltante, i miglioramenti e le previsioni migliorative e aggiuntive contenute nell'offerta tecnica presentata dall'appaltatore, senza ulteriori oneri per la Stazione appaltante.

L'esecuzione dei lavori è sempre e comunque effettuata secondo le regole dell'arte e l'Appaltatore deve conformarsi alla massima diligenza nell'adempimento dei propri obblighi.

Al fini dell'art. 3 comma 5 della Legge 136/2010 e s.m.i. il Codice Unico di Progetto (CUP) dell'intervento è **F4518000170003**.

Art 1.2 FORMA DELL'APPALTO

Il presente appalto è dato a: **MISURA** con offerta con **unico ribasso**

Nell'appalto a misura, il corrispettivo consisterà nell'individuazione di un prezzo per ogni unità di misura di lavorazione o di opera finita, da applicare alle quantità eseguite di lavorazione o di opera. Pertanto, l'importo di un appalto a misura risulterà variabile.

In linea generale, si dovranno avere i seguenti criteri di offerta in base alla tipologia di appalto:

Tipo di appalto	
A MISURA	Criteri di offerta
	Offerta con unico ribasso

Nell'ambito della contabilizzazione di tali tipologie di appalto potranno comunque contemplarsi anche eventuali somme a disposizione per lavori in economia, la cui contabilizzazione è disciplinata dal successivo articolo Norme Generali per la misurazione e valutazione dei lavori.

L'importo a base dell'affidamento per l'esecuzione delle lavorazioni (comprensivo dell'importo per l'attuazione dei Piani di Sicurezza) è sintetizzato come segue:

Quadro economico di sintesi	
a) Per lavori a MISURA	Euro 48.386,31
Totale dei Lavori	Euro 48.386,31
<i>di cui per oneri della sicurezza speciale</i>	Euro 13.181,25

La stazione appaltante al fine di determinare l'importo di gara, ha inoltre individuato i costi della manodopera

sulla base di quanto previsto all'articolo 23, comma 16 del d.lgs. 50/2016 e s.m.i., per un totale di: 32.985,38.

Art 1.2.a

Quadro Economico

n.	descrizione	importo
1	a) Importo per l'esecuzione delle Lavorazioni (comprensivo dell'importo per l'attuazione dei Piani di Sicurezza)	48 386,31
2	A misura	0,00
3	A corpo	0,00
4	In economia	0,00
5		
6	Sommario	48 386,31
7		
8	b) Importo per l'attuazione dei Piani di Sicurezza (NON soggetti a Ribasso d'asta)	13 181,25
9	A misura	0,00
10	A corpo	0,00
11	In economia	0,00
12		
13	Sommario	13 181,25
14		
15	c) Somme a disposizione della stazione appaltante per:	
16	c1) Lavori in economia, previsti in progetto, ed esclusi dall'appalto, ivi inclusi i rimborsi previa fattura	0,00
17	c2) Rilievi accertamenti e indagini	0,00
18	c3) Allacciamenti a pubblici servizi	0,00
19	c4) Imprevisti	0,00
20	c5) Acquisizione aree o immobili e pertinenti indennizzi	0,00
21	c6) Accantonamento di cui all'art. 133 commi 3 e 4 D.Lgs. 163/2006	0,00
22	c7) Spese di cui agli articoli 90, comma 5, e 92, comma 5, e 92, comma 7-bis D.Lgs. 163/2006, spese tecniche relative a: progettazione, alle necessarie attività preliminari e di supporto, nonché al coordinamento della sicurezza in fase di progettazione, alle conferenze di servizi, alla direzione lavori ed al coordinamento della sicurezza in fase di esecuzione, assistenza giornaliera e contabilità, l'importo relativo all'incendio di cui all'articolo 92, comma 5, del D.Lgs. 163/2006, nella misura corrispondente alle prestazioni che dovranno essere svolte dal personale dipendente	0,00
23	c8) Incentivo art. 113 comma 2 D.lgs 50/2016 - Spese tecniche relative a: progettazione, alle necessarie attività preliminari e di supporto, nonché al coordinamento della sicurezza in fase di progettazione, alle conferenze di servizi, alla direzione lavori ed al coordinamento della sicurezza in fase di esecuzione, assistenza giornaliera e contabilità, assicurazione dei dipendenti	967,73
24	c9) Eventuali spese per commissioni giudicatrici	0,00
25	c10) Spese per pubblicità e, ove previsto, per opere artistiche	0,00
26	c11) Spese per accertamenti di laboratorio e verifiche tecniche previste dal capitolato speciale d'appalto, collaudo tecnico-amministrativo, collaudo statico ed altri eventuali collaudi specialistici	10 644,99
27	c12) IVA ed eventuali altre imposte e contributi dovuti per legge	0,97
28	c13) Arrotondamento	
29		
30	Sommario	11 613,69
31		
32	TOTALE	60 000,00
33		

La forma e le dimensioni delle opere, oggetto dell'appalto, risultano dagli elaborati progettuali allegati al contratto, che dovranno essere redatti in conformità alle norme UNI vigenti in materia. Inoltre per tutte le indicazioni di grandezza presenti sugli elaborati di progetto ci si dovrà attenere alle norme UNI CEI ISO 80000-1 e UNI CEI ISO 80000-6 nonché alla norma UNI 4546.

Di seguito si riporta una descrizione sommaria delle opere con l'indicazione della località ove dovrà realizzarsi e le principali dimensioni:

Manutenzione straordinaria del tempio di Cerere mediante operazioni di pulitura delle superfici lapidee da depositi superficiali (guano, terriccio, ecc.), applicazione di biocida ove necessario, ristabilimento strutturale dell'adesione dei fenomeni di scagliatura ed esfoliazione, rimozione delle stucature e loro rifacimento, stuccatura con malta nei casi di fessurazione e fratturazione, ripristino guaina e funzioni strato protettivo in TNT e ghiaia, trattamento elementi in ferro.

FORMA E PRINCIPALI DIMENSIONI DELLE OPERE

Art. 1.5

Diventa efficace l'aggiudicazione ai sensi dell'articolo 32 comma 8 del d.lgs. n.50/2016 e fatto salvo l'esercizio dei poteri di autotutela nei casi consentiti dalle norme vigenti, la stipulazione del contratto di appalto ha luogo entro i successivi **sessanta giorni**, salvo diverso termine previsto nel bando o nell'invito ad offrire, non avviene nel termine fissato, l'aggiudicatario può, mediante atto notificato alla stazione appaltante, sciogliersi da ogni vincolo o recedere dal contratto. All'aggiudicatario non spetta alcun indennizzo, salvo il rimborso delle spese contrattuali documentate.

Il contratto è stipulato, a pena di nullità, con atto pubblico notarile informatico, ovvero, in modalità elettronica secondo le norme vigenti per ciascuna Stazione Appaltante, in forma pubblica amministrativa a cura dell'Ufficiale rogante della Stazione Appaltante o mediante scrittura privata; in caso di procedura negoziata ovvero per gli affidamenti di importo non superiore a 40.000 euro mediante corrispondenza secondo l'uso del commercio consistente in un apposito scambio di lettere, anche tramite posta elettronica certificata o strumenti analoghi negli altri Stati membri.

I capitoli e il computo metrico estimativo, richiamati nel bando o nell'invito, fanno parte integrante del contratto.

AFFIDAMENTO E CONTRATTO

Art. 1.4

Cod.	Descrizione	Importo (Euro)	
		in cifre	in lettere
OS 2-A	Superfici decorate di beni immobili del patrimonio culturale e beni culturali mobili di interesse storico, artistico, archeologico ed etnoantropologico	48.386,31	Euro quarantottomila trecentotantasei/31
			100 %

a) CATEGORIA PREVALENTE

Le categorie di lavoro previste nell'appalto sono le seguenti:

L'importo complessivo dei lavori ed oneri compresi nell'appalto, ammonta quindi ad Euro 48.386,31 (Euro quarantottomila trecentotantasei/31) oltre IVA.

L'importo totale di cui al precedente periodo comprende gli oneri della sicurezza di cui all'art. 100, del d.lgs. 81/2008 e s.m.i., stimati in Euro 13.181,25 (dicorsi Euro tredicimila centotantuno/25), somme che non sono soggette a ribasso d'asta, nonché l'importo di Euro 35.205,06 (dicorsi Euro trentacinquemila duecentocinquante/06), per i lavori soggetti a ribasso d'asta.

Gli operatori economici partecipanti alla gara d'appalto dovranno indicare espressamente nella propria offerta i propri costi della manodopera e gli oneri aziendali concernenti l'adempimento delle disposizioni in materia di salute e sicurezza sui luoghi di lavoro ad esclusione delle forniture senza posa in opera così come richiesto dall'art. 95, comma 10, del d.lgs. 50/2016 e s.m.i. per la verifica di congruità dell'offerta.

AMMONTARE DELL'APPALTO

Art 1.3

Art. 1.6 VARIAZIONI DELLE OPERE PROGETTATE

Le eventuali modifiche, nonché le varianti, del contratto di appalto potranno essere autorizzate dal RUP con le modalità previste dall'ordinamento della stazione appaltante cui il RUP dipende e potranno essere attuate senza una nuova procedura di affidamento nei casi contemplati dal Codice dei contratti all'art. 106, comma 1. Dovranno, essere rispettate le disposizioni di cui al d.lgs. n. 50/2016 s.m.i. ed i relativi atti attuativi, nonché agli articoli del d.p.R. n. 207/2010 ancora in vigore.

Nel caso di appalti relativi al settore dei beni culturali, non sono considerati varianti in corso d'opera gli interventi disposti dal direttore dei lavori per risolvere aspetti di dettaglio, finalizzati a prevenire e ridurre i pericoli di danneggiamento o deterioramento dei beni tutelati, che non modificano qualitativamente l'opera e che non comportino una variazione in aumento o in diminuzione superiore al venti per cento del valore di ogni singola categoria di lavorazione, nel limite del dieci per cento dell'importo complessivo contrattuale, qualora vi sia disponibilità finanziaria nel quadro economico tra le somme a disposizione della stazione appaltante. Sono ammesse, nel limite del venti per cento in più dell'importo contrattuale, le varianti in corso d'opera rese necessarie, posta la natura e la specificità dei beni sui quali si interviene, per fatti verificatisi in corso d'opera, per rinvenimenti imprevisti o imprevedibili nella fase progettuale, per adeguare l'impostazione progettuale qualora ciò sia reso necessario per la salvaguardia del bene e per il perseguimento degli obiettivi dell'intervento, nonché le varianti giustificicate dalla evoluzione dei criteri della disciplina del restauro.

Le varianti saranno ammesse anche a causa di errori o di omissioni del progetto esecutivo che pregiudicano, in tutto o in parte, la realizzazione dell'opera o la sua utilizzazione, senza necessità di una nuova procedura a norma del Codice, se il valore della modifica risulti al di sotto di entrambi i seguenti valori:

a) le soglie fissate all'articolo 35 del Codice dei contratti;

b) il 15 per cento del valore iniziale del contratto per i contratti di lavori sia nei settori ordinari che speciali. Tuttavia la modifica non potrà alterare la natura complessiva del contratto. In caso di più modifiche successive, il valore sarà accettato sulla base del valore complessivo netto delle successive modifiche.

Qualora in corso di esecuzione si renda necessario un aumento o una diminuzione delle prestazioni fino a concorrenza del quinto dell'importo del contratto, la stazione appaltante può imporre all'appaltatore l'esecuzione alle stesse condizioni previste nel contratto originario. Le eventuali lavorazioni diverse o aggiuntive derivanti dall'offerta tecnica presentata dall'appaltatore s'intendono non incidenti sugli importi e sulle quote percentuali delle categorie di lavorazioni omogenee ai fini dell'individuazione del quinto d'obbligo di cui al periodo precedente. In tal caso l'appaltatore non può far valere il diritto alla risoluzione del contratto.

La violazione del divieto di apportare modifiche comporta, salva diversa valutazione del Responsabile del Procedimento, la rimessa in pristino, a carico dell'esecutore, dei lavori e delle opere nella situazione originaria secondo le disposizioni della Direzione dei Lavori, fermo restando che in nessun caso egli può vantare compensi, rimborsi o indennizzi per i lavori medesimi.

Le varianti alle opere in progetto saranno ammesse solo per le motivazioni e nelle forme previste dall'art. 106 del d.lgs. n. 50/2016 e s.m.i.

Le variazioni sono valutate ai prezzi di contratto; ove per altro debbano essere eseguite categorie di lavori non previste in contratto o si debbano impiegare materiali per i quali non risulti fissato il prezzo contrattuale si procederà alla determinazione ed al concordamento di nuovi prezzi secondo quanto previsto all'articolo "Disposizioni generali relative ai prezzi".

CAPITOLO 2

DISPOSIZIONI PARTICOLARI RIGUARDANTI L'APPALTO

Art. 2.1 OSSERVANZA DEL CAPITOLATO SPECIALE D'APPALTO E DI PARTICOLARI DISPOSIZIONI DI LEGGE

L'appalto è soggetto all'esatta osservanza di tutte le condizioni stabilite nel presente Capitolato Speciale d'Appalto e nel Capitolato Generale d'Appalto.

L'Appaltatore è tenuto alla piena e diretta osservanza di tutte le norme vigenti derivanti sia da leggi che da decreti, circolari e regolamenti con particolare riguardo ai regolamenti edilizi, d'igiene, di polizia urbana, dei cavi stradali, alle norme sulla circolazione stradale, a quelle sulla sicurezza ed igiene del lavoro vigenti al momento dell'esecuzione delle opere (sia per quanto riguarda il personale dell'Appaltatore stesso, che di eventuali subappaltatori, cottimisti e lavoratori autonomi), alle disposizioni impartite dalle AUSL, alle norme CEI, UNI, CNR.

Dovranno inoltre essere osservate le disposizioni di cui al d.lgs. 9 aprile 2008, n. 81 e s.m.i., in materia di tutela della salute e della sicurezza nei luoghi di lavoro, di segnalazione di sicurezza sul posto di lavoro, nonché le disposizioni di cui al d.P.C.M. 1 marzo 1991 e s.m.i. riguardanti i "limiti massimi di esposizione al rumore negli ambienti abitativi e nell'ambiente esterno", alla legge 447/95 e s.m.i. (Legge quadro sull'inquinamento acustico) e relativi decreti attuativi, al d.m. 22 gennaio 2008, n. 37 e s.m.i. (Regolamento concernente "...attività di installazione degli impianti all'interno degli edifici"), al d.lgs. 03 aprile 2006, n. 152 e s.m.i. (Norme in materia ambientale) e alle altre norme vigenti in materia.

Art. 2.2 DOCUMENTI CHE FANNO PARTE DEL CONTRATTO

Sono parte integrante del contratto di appalto, oltre al presente Capitolato Speciale d'Appalto, il Capitolato Generale d'Appalto, di cui al d.m. 145/2000 per quanto non in contrasto con il presente capitolato o non previsto da quest'ultimo, e la seguente documentazione:

a) l'elenco dei prezzi unitari ovvero il modulo compilato e presentato dall'appaltatore in caso di offerta prezzi;

b) il cronoprogramma;

c) le polizze di garanzia;

d) il Piano di Sicurezza e di Coordinamento ed i piani di cui all'art. 100 del d.lgs. n. 81/2008 e s.m.i.;

e) l'eventuale offerta tecnica dell'Appaltatore, in caso di procedura con OFPV che la preveda;

f) i seguenti elaborati di progetto:

• Relazione tecnico-scientifica;

• Computo metrico;

• Analisi prezzi;

• Elenco prezzi;

• Incidenza sicurezza;

• Incidenza mano d'opera;

• Cronoprogramma;

• Quadro economico;

• Capitolato speciale di appalto.

Alcuni documenti sopra elencati possono anche non essere materialmente allegati, fatto salvo il capitolato speciale d'appalto e l'elenco prezzi unitari, purché conservati dalla stazione appaltante e controfirmati dai contraenti.

Sono contrattualmente vincolanti per le Parti le leggi e le norme vigenti in materia di lavori pubblici e in particolare:

• il Codice dei contratti (d.lgs. n.50/2016);

• il d.P.R. n.207/2010, per gli articoli non abrogati;

• le leggi, i decreti, i regolamenti e le circolari ministeriali emanate e vigenti alla data di esecuzione dei lavori

nonché le norme vincolanti in specifici ambiti territoriali, quali la Regione, Provincia e Comune in cui si

eseguiranno le opere oggetto dell'appalto;

• delibere, pareri e determinazioni emanate dall'Autorità Nazionale Anticorruzione (ANAC);

• le norme tecniche emanate da C.N.R., U.N.I., C.E.I.

Qualora uno stesso atto contrattuale dovesse riportare delle disposizioni di carattere discordanze, l'appaltatore ne farà oggetto d'immediata segnalazione scritta alla stazione appaltante per i conseguenti

La Stazione Appaltante ha facoltà di risolvere il contratto con l'Appaltatore per le motivazioni e con le procedure di cui all'art. 108 del d.lgs. n. 50/2016 e s.m.i. in particolare se una o più delle seguenti condizioni sono soddisfatte:

a) il contratto ha subito una modifica sostanziale che avrebbe richiesto una nuova procedura di appalto ai sensi dell'articolo 106 del d.lgs. n.50/2016 e s.m.i.;

b) con riferimento alle modifiche di cui all'articolo 106, comma 1, lettere b) e c) del Codice, nel caso in cui i risultati impraticabili per motivi economici o tecnici quali il rispetto dei requisiti di intercambiabilità o l'interoperabilità tra apparecchiature, servizi o impianti esistenti forniti nell'ambito dell'appalto iniziale e comporti per l'amministrazione aggiudicatrice o l'ente aggiudicatore notevoli disagi o una consistente duplicazione dei costi, siano state superate le soglie di cui al comma 7 del predetto articolo;

- con riferimento a modifiche non "sostanziali" sono state superate eventuali soglie stabilite dall'amministrazione aggiudicatrice ai sensi dell'articolo 106, comma 1, lettera e);

RISOLUZIONE DEL CONTRATTO

Art. 2.5

Le stazione appaltante, in caso di fallimento, di liquidazione coatta e concordato preventivo, ovvero procedura di insolvenza concorsuale o di liquidazione dell'appaltatore, o di risoluzione del contratto ai sensi dell'articolo 108 del d.lgs. n.50/2016 e s.m.i. ovvero di recesso dal contratto ai sensi dell'articolo 88, comma 4-ter, del decreto legislativo 6 settembre 2011, n. 159, ovvero in caso di dichiarazione giudiziale di inefficacia del contratto, interpella progressivamente i soggetti che hanno partecipato all'originaria procedura di gara, risultanti dalla relativa graduatoria, al fine di stipulare un nuovo contratto per l'affidamento dell'esecuzione o del completamento dei lavori, servizi o forniture. L'affidamento avverrà alle medesime condizioni già proposte dall'originario aggiudicatario in sede in offerta.

Il curatore del fallimento, autorizzato all'esercizio provvisorio, ovvero l'impresa ammessa al concordato con continuità aziendale, potrà partecipare a procedure di affidamento o subappalto ovvero eseguire i contratti già stipulati dall'impresa fallita, fermo restando le condizioni dettate dall'articolo 110 del d.lgs. n.50/2016 e s.m.i.

FALLIMENTO DELL'APPALTATORE

Art. 2.4

Cod.	Descrizione	Importo	Classifica	% sul totale
OS 2-A	Superfici decorate di beni immobili del patrimonio culturale e beni culturali mobili di interesse storico, artistico, archeologico ed etnoantropologico	48.386,31	II	100

Per i lavori indicati dal presente Capitolato è richiesta la qualificazione dell'Appaltatore per le seguenti categorie e classifiche, così come richiesto dal bando di gara, dall'invito a partecipare redatto dalla Stazione Appaltante e disciplinata dal Codice Appalti e dalla norma vigente.

QUALIFICAZIONE DELL'APPALTATORE

Art. 2.3

Se le discordanze dovessero riferirsi a caratteristiche di dimensionamento grafico, saranno di norma ritenute valide le indicazioni riportate nel disegno con scala di riduzione minore. In ogni caso dovrà ritenersi nulla la disposizione che contrasta o che in minor misura collima con il contesto delle norme e disposizioni riportate nei rimanenti atti contrattuali.

Nel caso si riscontrassero disposizioni discordanti tra i diversi atti di contratto, fermo restando quanto stabilito nella seconda parte del precedente capoverso, l'appaltatore rispetterà, nell'ordine, quelle indicate dagli atti seguenti: contratto - capitolato speciale d'appalto - elenco prezzi (ovvero modulo in caso di offerta prezzi) - disegni.

Qualora gli atti contrattuali prevedessero delle soluzioni alternative, resta espressamente stabilito che la scelta spetterà, di norma e salvo diversa specifica, alla Direzione dei lavori.

L'appaltatore dovrà comunque rispettare i minimi indrognabili fissati dal presente Capitolato avendo gli stessi, per esplicita statuizione, carattere di prevalenza rispetto alle diverse o minori prescrizioni riportate negli altri atti contrattuali.

- con riferimento alle modifiche dovute a causa di errori o di omissioni del progetto esecutivo che pregiudicano, in tutto o in parte, la realizzazione dell'opera o la sua utilizzazione, sono state superate le soglie di cui al comma 2, lettere a) e b) dell'articolo 106;

c) l'aggiudicatario si è trovato, al momento dell'aggiudicazione dell'appalto in una delle situazioni di esclusione di cui all'articolo 80, comma 1 del d.lgs. n.50/2016 e s.m.i., sia per quanto riguarda i settori ordinari, sia per quanto riguarda le concessioni e avrebbe dovuto pertanto essere escluso dalla procedura di appalto o di aggiudicazione della concessione, ovvero ancora per quanto riguarda i settori speciali avrebbe dovuto essere escluso a norma dell'articolo 136, comma 1;

d) l'appalto non avrebbe dovuto essere aggiudicato in considerazione di una grave violazione degli obblighi derivanti dai trattati, come riconosciuto dalla Corte di giustizia dell'Unione europea in un procedimento ai sensi dell'articolo 258 TFEU.

Ulteriori motivazioni per le quali la Stazione Appaltante ha facoltà di risolvere il contratto con l'Appaltatore, sono:

a) l'inadempimento accertato alle norme di legge sulla prevenzione degli infortuni, sicurezza sul lavoro e assicurazioni obbligatorie del personale ai sensi dell'articolo 92 del d.lgs. n.81/2008 e s.m.i.;

b) il subappalto abusivo, associazione in partecipazione, cessione anche parziale del contratto o violazione delle norme regolanti il subappalto.

Le stazioni appaltanti dovranno risolvere il contratto qualora:

a) nei confronti dell'appaltatore sia intervenuta la decadenza dell'attestazione di qualificazione per aver prodotto falsa documentazione o dichiarazioni mendaci;

b) nei confronti dell'appaltatore sia intervenuto un provvedimento definitivo che dispone l'applicazione di una o più misure di prevenzione di cui al codice delle leggi antimafia e delle relative misure di prevenzione, ovvero sia intervenuta sentenza di condanna passata in giudicato per i reati di cui all'articolo 80 del d.lgs. n.50/2016 e s.m.i..

Il direttore dei lavori o il responsabile dell'esecuzione del contratto, se nominato, quando accetta un grave inadempimento alle obbligazioni contrattuali da parte dell'appaltatore, tale da comprometterne la buona riuscita delle prestazioni, invia al responsabile del procedimento una relazione particolareggiata, corredata dei documenti necessari, indicando la stima dei lavori eseguiti regolarmente, il cui importo può essere riconosciuto all'appaltatore. Egli formula, altresì, la contestazione degli addebiti all'appaltatore, assegnando un termine inferiore a quindici giorni per la presentazione delle proprie controdeduzioni, ovvero scaduto il termine senza che Acquisite e valutate negativamente le predette controdeduzioni, il procedimento di qualificazione del subappalto e valutata negativamente la proposta di risoluzione appaltante su proposta del responsabile del procedimento dichiara risolto il contratto.

Qualora le sospensioni ordinate dalla Direzione lavori o dal RUP durino per un periodo di tempo superiore ad un quarto della durata complessiva prevista per l'esecuzione dei lavori, o comunque quando superino sei mesi complessivi, l'appaltatore può chiedere la risoluzione del contratto senza indennità, se la stazione appaltante si oppone, l'appaltatore ha diritto alla rifusione dei maggiori oneri derivanti dal prolungamento della sospensione oltre i termini suddetti.

Qualora l'esecuzione delle prestazioni ritardi per negligenza dell'appaltatore rispetto alle previsioni del contratto, il direttore dei lavori o il responsabile dell'esecuzione del contratto, se nominato, gli assegna un termine, che, salvo i casi d'urgenza, non può essere inferiore a dieci giorni, entro i quali l'appaltatore deve eseguire le prestazioni. Scaduto il termine assegnato, e redatto il processo verbale in contraddittorio con l'appaltatore, qualora l'inadempimento permanga, la stazione appaltante risolve il contratto, fermo restando il pagamento delle penali.

Nel caso di risoluzione del contratto l'appaltatore ha diritto soltanto al pagamento delle prestazioni relative ai lavori, servizi o forniture regolarmente eseguiti, decurtato degli oneri aggiuntivi derivanti dallo scioglimento del contratto.

Nei casi di risoluzione del contratto di appalto dichiarata dalla stazione appaltante l'appaltatore dovrà provvedere al ripiegamento dei cantieri già all'estiti e allo sgombero delle aree di lavoro e relative pertinenze nel termine a tale fine assegnato dalla stessa stazione appaltante; in caso di mancato rispetto del termine assegnato, la stazione appaltante provvede d'ufficio addebitando all'appaltatore i relativi oneri e spese.

Nei casi di risoluzione del contratto dichiarata dalla Stazione appaltante la comunicazione della decisione assunta sarà inviata all'appaltatore nelle forme previste dal Codice e dalle Linee guida ANAC, anche mediante posta elettronica certificata (PEC), con la contestuale indicazione della data alla quale avrà luogo l'accertamento dello stato di consistenza dei lavori.

In contraddittorio fra la Direzione lavori e l'appaltatore o suo rappresentante oppure, in mancanza di questi, alla presenza di due testimoni, si procederà quindi alla redazione del verbale di stato di consistenza dei lavori, all'inventario dei materiali, delle attrezzature dei mezzi d'opera esistenti in cantiere, nonché, all'accertamento di quali materiali, attrezzature e mezzi d'opera debbano essere mantenuti a disposizione della Stazione appaltante per l'eventuale riutilizzo.

Art. 2.6 GARANZIA PROVVISORIA

La garanzia provvisoria, ai sensi di quanto disposto dall'art. 93 del d.lgs. n. 50/2016 e s.m.i., copre la mancata sottoscrizione del contratto dopo l'aggiudicazione, dovuta ad ogni fatto riconducibile all'affidatario o all'adozione di informazione antitaffia interdittiva emessa ai sensi degli articoli 84 e 91 del decreto legislativo 6 settembre 2011, n. 159 ed è svincolata automaticamente al momento della sottoscrizione del contratto.

La garanzia provvisoria è pari al **2 per cento** del prezzo base indicato nel bando o nell'invito, sotto forma di cauzione (in contanti, con bonifico, in assegni circolari o in titoli del debito pubblico garantiti dallo Stato) o di fidejussione, a scelta dell'offerente. Al fine di rendere l'importo della garanzia proporzionato e adeguato alla natura delle prestazioni oggetto del contratto e al grado di rischio ad esso connesso, la stazione appaltante può motivatamente ridurre l'importo della cauzione sino all'1 per cento ovvero incrementarlo sino al 4 per cento. Nei casi degli affidamenti diretti di cui all'articolo 36, comma 2, lettera a) del Codice, è facoltà della stazione appaltante non richiedere tali garanzie.

Nel caso di procedure di gara realizzate in forma aggregata da centrali di committenza, l'importo della garanzia è fissato nel bando o nell'invito nella misura massima del 2 per cento del prezzo base.

Tale garanzia provvisoria potrà essere prestata anche a mezzo di fidejussione bancaria od assicurativa, e dovrà coprire un arco temporale almeno di 180 giorni decorrenti dalla presentazione dell'offerta e prevedere l'impegno del fidejussore, in caso di aggiudicazione, a prestare anche la cauzione definitiva. Il bando o l'invito possono richiedere una garanzia con termine di validità maggiore o minore, in relazione alla durata presumibile del procedimento, e possono altresì prescrivere che l'offerta sia corredata dall'impegno del garante a rinnovare la garanzia, su richiesta della stazione appaltante nel corso della procedura, per la durata indicata nel bando, nel caso in cui al momento della sua scadenza non sia ancora intervenuta l'aggiudicazione.

Salvo nel caso di microimprese, piccole e medie imprese e di raggruppamenti di operatori economici o consorzi ordinari costituiti esclusivamente da microimprese, piccole e medie imprese, l'offerta dovrà essere corredata, a pena di esclusione, dall'impegno di un fidejussore, anche diverso da quello che ha rilasciato la garanzia provvisoria, a rilasciare la garanzia fidejussoria per l'esecuzione del contratto, di cui agli articoli 103 e 104, qualora l'offerente risultasse affidatario.

La fidejussione bancaria o assicurativa di cui sopra dovrà prevedere espressamente la rinuncia al beneficio della preventiva escussione del debitore principale, la rinuncia all'eccezione di cui all'articolo 1957, comma 2, del codice civile e la sua operatività entro 15 giorni a semplice richiesta scritta della Stazione Appaltante.

L'importo della garanzia e del suo eventuale rinnovo, nei contratti relativi a lavori, è ridotto secondo le modalità indicate dall'articolo 93 comma 7 del Codice, per gli operatori economici in possesso delle certificazioni alle norme europee della serie UNI CEI ISO 9000, la registrazione al sistema comunitario di ecogestione e audit (EMAS), la certificazione ambientale ai sensi della norma UNI EN ISO 14064-1 o un'impronta carbon footprint) di gas ad effetto serra ai sensi della norma UNI EN ISO 14067. La stessa riduzione è applicata nei confronti delle microimprese, piccole e medie imprese e dei raggruppamenti di operatori economici o consorzi ordinari prodotti ai sensi della norma UNI ISO/TS 14067. La stessa riduzione è applicata nei confronti delle microimprese, piccole e medie imprese da microimprese, piccole e medie imprese.

Per fruire delle citate riduzioni l'operatore economico dovrà segnalare, in sede di offerta, il possesso dei relativi requisiti e lo documenta nei modi prescritti dalle norme vigenti.

Art. 2.7 GARANZIA DEFINITIVA

L'appaltatore per la sottoscrizione del contratto deve costituire una garanzia definitiva a sua scelta sotto forma di cauzione o fidejussione con le modalità di cui all'articolo 93, commi 2 e 3 e 103 del d.lgs. n.50/2016 e s.m.i., pari al 10 per cento dell'importo contrattuale. Nel caso di procedure di gara realizzate in forma aggregata da centrali di committenza, l'importo della garanzia è indicato nella misura massima del **10 per cento** dell'importo contrattuale.

Al fine di salvaguardare l'interesse pubblico alla conclusione del contratto nei termini e nei modi programmati in caso di aggiudicazione con ribassi superiori al dieci per cento la garanzia da costituire è aumentata di tanti punti percentuali quanti sono quelli eccedenti il 10 per cento. Ove il ribasso sia superiore ai venti per cento, l'aumento è di due punti percentuali per ogni punto di ribasso superiore ai venti per cento. La cauzione è prestata a garanzia dell'adempimento di tutte le obbligazioni del contratto e del risarcimento dei danni derivanti dall'eventuale inadempimento delle obbligazioni stesse, nonché a garanzia del rimborso delle somme pagate in più all'esecutore rispetto alle risultanze della liquidazione finale, salva comunque la risarcibilità del maggior danno verso l'appaltatore.

La garanzia cessa di avere effetto solo alla data di emissione del certificato di collaudo provvisorio o del certificato di regolare esecuzione. La stazione appaltante può richiedere al soggetto aggiudicatario la reintegrazione della garanzia ove questa sia venuta meno in tutto o in parte; in caso di inottemperanza, la reintegrazione si effettua a valere sui ratei di prezzo da corrispondere all'esecutore.

L'importo della garanzia nei contratti relativi a lavori, è ridotto secondo le modalità indicate dall'articolo 93 comma 7 del Codice, per gli operatori economici in possesso delle certificazioni alle norme europee della serie UNI CEI ISO 9000, la registrazione al sistema comunitario di ecogestione e audit (EMAS), la certificazione ambientale ai sensi della norma UNI EN ISO 14001 o che sviluppano un inventario di gas ad effetto serra ai sensi della norma UNI EN ISO 14064-1 o un'impronta climatica (carbon footprint) di prodotto ai sensi della norma UNI ISO/TS 14067. La stessa riduzione è applicata nei confronti delle microimprese, piccole e medie imprese e dei raggruppamenti di operatori economici o consorzi ordinari costituiti esclusivamente da microimprese, piccole e medie imprese.

La garanzia definitiva è progressivamente svincolata a misura dell'avanzamento dell'esecuzione, nel limite massimo dell'80 per cento dell'iniziale importo garantito. L'ammontare residuo della cauzione definitiva deve permanere fino alla data di emissione del certificato di collaudo provvisorio o del certificato di regolare esecuzione, o comunque fino a dodici mesi dalla data di ultimazione dei lavori risultante dal relativo certificato. La garanzia deve prevedere espressamente la rinuncia al beneficio della preventiva escussione del debitore principale, la rinuncia all'eccezione di cui all'articolo 1957, secondo comma, del codice civile, nonché l'operatività della garanzia medesima entro quindici giorni, a semplice richiesta scritta della stazione appaltante. Lo svincolo è automatico, senza necessità di nulla osta del committente, con la sola condizione della preventiva consegna all'istituto garante, da parte dell'appaltatore o del concessionario, degli stati di avanzamento dei lavori o di analogo documento, in originale o in copia autentica, attestanti l'avvenuta esecuzione. Sono nulle le pattuzioni contrarie o in deroga. Il mancato svincolo nei quindici giorni dalla consegna degli stati di avanzamento o della documentazione analoga costituisce inadempimento del garante nei confronti dell'impresa per la quale la garanzia è prestata.

Il pagamento della rata di saldo è subordinato alla costituzione di una cauzione o di una garanzia fidejussoria bancaria o assicurativa pari all'importo della medesima rata di saldo maggiorato del tasso di interesse legale applicato per il periodo intercorrente tra la data di emissione del certificato di collaudo o della verifica di conformità nel caso di appalti di servizi o forniture e l'assunzione del carattere di definitività dei medesimi lavori comunque presenti in cantiere. Le stazioni appaltanti hanno il diritto di valersi della cauzione fidejussoria per l'eventuale maggiore spesa sostenuta per il completamento dei lavori nel caso di risoluzione del contratto disposta in danno dell'esecutore. Le stazioni appaltanti hanno inoltre il diritto di valersi della cauzione per provvedere al pagamento di quanto dovuto dall'esecutore per le inadempienze derivanti dalla inosservanza di norme e prescrizioni dei contratti collettivi, delle leggi e dei regolamenti sulla tutela, protezione, assicurazione, assistenza e sicurezza fisica dei lavoratori comunque incaricati per provvedere al pagamento di quanto dovuto dai soggetti aggiudicatari per le inadempienze derivanti dalla inosservanza di norme e prescrizioni dei contratti collettivi, delle leggi e dei regolamenti sulla tutela, protezione, assicurazione, assistenza e sicurezza fisica dei lavoratori addetti all'esecuzione dell'appalto.

In caso di raggruppamenti temporanei le garanzie fidejussorie e le garanzie assicurative sono presentate, su mandato irrevocabile, dalla mandataria in nome e per conto di tutti i concorrenti ferma restando la responsabilità solidale tra le imprese. La mancata costituzione della garanzia definitiva di cui all'articolo 103 comma 1 del d.lgs. n.50/2016 e s.m.i. determina la decadenza dell'affidamento e l'acquisizione della cauzione provvisoria presentata in sede di offerta da parte della stazione appaltante, che aggudica l'appalto o la concessione al concorrente che segue nella graduatoria.

E' facoltà dell'amministrazione in casi specifici non richiedere la garanzia per gli appalti da eseguirsi da operatori economici di comprovata solidità nonché nel caso degli affidamenti diretti di cui all'articolo 36, comma 2, lettera a) del Codice Appalti. L'esonero dalla prestazione della garanzia deve essere adeguatamente motivato ed è subordinato ad un miglioramento del prezzo di aggiudicazione.

Art. 2.8 COPERTURE ASSICURATIVE

A norma dell'art. 103, comma 7, del d.lgs. n. 50/2016 e s.m.i. l'Appaltatore è obbligato a costituire e consegnare alla stazione appaltante almeno dieci giorni prima della consegna dei lavori anche una polizza di assicurazione che copra i danni subiti dalle stazioni appaltanti a causa del danneggiamento o della distruzione totale o parziale di impianti ed opere, anche preesistenti, verificatisi nel corso dell'esecuzione dei lavori. Tale polizza deve assicurare la stazione appaltante contro la responsabilità civile per danni causati a terzi nel corso dell'esecuzione dei lavori il cui massimale è pari al cinque per cento della somma assicurativa per le opere con un minimo di 500.000 euro ed un massimo di 5.000.000 di euro. La copertura assicurativa decorre dalla data di consegna dei lavori e cessa alla data di emissione del certificato di collaudo provvisorio o del certificato di regolare esecuzione o comunque decorsi dodici mesi dalla data di ultimazione dei lavori risultante dal relativo certificato. Qualora sia previsto un periodo di garanzia, la polizza assicurativa è sostituita da una polizza che tenga indenni le stazioni appaltanti da tutti i rischi connessi all'utilizzo delle lavorazioni in garanzia o agli interventi per la loro eventuale sostituzione o rifacimento.

Per i lavori di importo superiore al doppio della soglia di cui all'articolo 35 del Codice (periodicamente rideterminate con provvedimento della Commissione europea), il titolare del contratto per la liquidazione della rata di saldo è obbligato a stipulare, con decorrenza dalla data di emissione del certificato di collaudo provvisorio o del certificato di regolare esecuzione o comunque decorsi dodici mesi dalla data di ultimazione dei lavori risultante dal relativo certificato, una polizza indennitaria decennale a copertura dei rischi di rovina totale o parziale dell'opera, ovvero dei rischi derivanti da gravi difetti costruttivi. La polizza deve contenere la previsione del pagamento dell'indennizzo contrattualmente dovuto in favore del committente non appena questi lo richieda, anche in pendenza dell'accertamento della responsabilità e senza che occorrono consensi ed autorizzazioni di qualunque specie. Il limite di indennizzo della polizza decennale non deve essere inferiore al venti per cento del valore dell'opera realizzata e non superiore al 40 per cento, nel rispetto del principio di proporzionalità avuto riguardo alla natura dell'opera. L'esecutore dei lavori è altresì obbligato a stipulare, una polizza di assicurazione della responsabilità civile per danni cagionati a terzi, con decorrenza dalla data di emissione del certificato di collaudo provvisorio o del certificato di regolare esecuzione e per la durata di dieci anni e con un indennizzo pari al 5 per cento del valore dell'opera realizzata con un minimo di 500.000 euro ed un massimo di 5.000.000 di euro.

Le garanzie fiduciarie e le polizze assicurative di cui sopra devono essere conformi agli schemi tipo approvati con decreto del Ministro dello sviluppo economico di concerto con il Ministro delle Infrastrutture e dei trasporti e previamente concordato con le banche e le assicurazioni o loro rappresentanze.

Art. 2.9

DISCIPLINA DEL SUBAPPALTO

L'affidamento in subappalto è subordinato al rispetto delle disposizioni di cui all'art. 105 del d.lgs. n. 50/2016 e s.m.i. e deve essere autorizzato dalla Stazione Appaltante.

Il subappalto è il contratto con il quale l'appaltatore affida a terzi l'esecuzione di parte delle prestazioni o lavorazioni oggetto del contratto di appalto. Costituisce comunque subappalto qualsiasi contratto avente ad oggetto attività del contratto di appalto o di appalto o di appalto che richiedono l'impiego di manodopera quali le forniture con posa in opera e i noli a caldo, se singolarmente di importo superiore al 2 per cento dell'importo delle prestazioni affidate o di importo superiore a 100.000 euro e qualora l'incidenza del costo della manodopera e del personale sia superiore al 50 per cento dell'importo del contratto.

L'eventuale subappalto non può superare la quota del 30 per cento dell'importo complessivo del contratto di lavori.

I soggetti affidatari dei contratti possono affidare in subappalto le opere o i lavori, compresi nel contratto, previa autorizzazione della stazione appaltante purché:

a) l'affidatario del subappalto non abbia partecipato alla procedura per l'affidamento dell'appalto;

b) il subappaltatore sia qualificato nella relativa categoria;

c) all'atto dell'offerta siano stati indicati i lavori o le parti di opere ovvero i servizi e le forniture o parti di servizi e forniture che si intende subappaltare;

d) il concorrente dimostri l'assenza in capo al subappaltatore del motivi di esclusione di cui all'articolo 80. Per le opere per le quali sono necessari lavori o componenti di notevole contenuto tecnologico o di rilevante complessità tecnica, quali strutture, impianti e opere speciali di cui all'articolo 89, comma 11 del d.lgs. n.50/2016 e s.m.i., e fermi restando i limiti previsti dal medesimo comma, l'eventuale subappalto non può superare il 30 per cento dell'importo delle opere e non può essere, senza ragioni obiettive, suddiviso.

Si considerano strutture, impianti e opere speciali ai sensi del citato articolo 89, comma 11, del codice le opere corrispondenti alle categorie individuate dall'articolo 2 del d.m. 10 novembre 2016, n. 248 con l'acronimo OG o OS di seguito elencate:

OG 2-A - superfici decorate di beni immobili del patrimonio culturale e beni culturali mobili di interesse storico, artistico, archeologico, etnoantropologico;

OS 2-B - beni culturali mobili di interesse storico e librario;

OS 4 - impianti elettromeccanici trasportatori;

OS 11 - apparecchiature strutturali speciali;

OS 12-A - barriere stradali di sicurezza;

OS 12-B - barriere paramassi, fermane e simili;

OS 13 - strutture prefabbricate in cemento armato;

OS 14 - impianti di smaltimento e recupero di rifiuti;

OS 18-A - componenti strutturali in acciaio;

OS 18-B - componenti per facciate continue;

OS 21 - opere strutturali speciali;

OS 25 - scavi archeologici;

OS 30 - impianti interni elettrici, telefonici, radiotelefonici e televisivi;

OS 32 - strutture in legno.

Al sensi dell'art. 105 comma 6, sarà obbligatoria l'indicazione di una terna di subappaltatori, qualora gli appalti di lavori siano di importo pari o superiore alle soglie di cui all'articolo 35 del Codice o, indipendentemente dall'importo a base di gara, riguardino le attività maggiormente esposte a rischio di infiltrazione mafiosa, come individuate al comma 53 dell'articolo 1 della legge 6 novembre 2012, n. 190:

- a) trasporto di materiali a discarica per conto di terzi; b) trasporto, anche transfrontaliero, e smaltimento di rifiuti per conto di terzi; c) estrazione, fornitura e trasporto di terra e materiali inerti; d) confezionamento, fornitura e trasporto di calcestruzzo e di bitume; e) noli a freddo di macchinari; f) fornitura di ferro lavorato; g) noli a caldo; h) autotrasporti per conto di terzi; i) guardiania dei cantieri.

Nel caso di appalti aventi ad oggetto più tipologie di prestazioni, la terna di subappaltatori andrà indicata con riferimento a ciascuna tipologia di prestazione omogenea prevista nel bando di gara.

L'affidatario comunica alla stazione appaltante, prima dell'inizio della prestazione, per tutti i sub-contratti che non sono subappalti, stipulati per l'esecuzione dell'appalto, il nome del sub-contrattante, l'importo del sub-contratto, l'oggetto del lavoro, servizio o fornitura affidati. Sono, altresì, comunicate alla stazione appaltante eventuali modifiche a tali informazioni avvenute nel corso del sub-contratto. E', altresì, fatto obbligo di acquisire nuova autorizzazione integrativa qualora l'oggetto del subappalto subisca variazioni e l'importo dello stesso sia incrementato nonché siano variati i requisiti di qualificazione del subappaltatore di cui all'articolo 105 comma 7 del d.lgs. n. 50/2016 e s.m.i.

L'esecuzione delle prestazioni affidate in subappalto non può formare oggetto di ulteriore subappalto.

L'affidatario deposita il contratto di subappalto presso la stazione appaltante almeno venti giorni prima della data di effettivo inizio dell'esecuzione delle relative prestazioni. Al momento del deposito del contratto di subappalto presso la stazione appaltante l'affidatario trasmette altresì la certificazione attestante il possesso da parte del subappaltatore dei requisiti di qualificazione prescritti dal Codice in relazione alla prestazione subappaltata e la dichiarazione del subappaltatore attestante l'assenza di motivi di esclusione di cui all'articolo 80 del d.lgs. n. 50/2016 e s.m.i. Nel caso attraverso apposita verifica abbinata dimostrata la sussistenza dei motivi di esclusione di cui all'articolo 80, l'affidatario provvederà a sostituire i subappaltatori non idonei.

Il contratto di subappalto, corredato della documentazione tecnica, amministrativa e grafica direttamente derivata dagli atti del contratto affidato, indicherà puntualmente l'ambito operativo del subappalto sia in termini prestazionali che economici.

Il contraente principale è responsabile in via esclusiva nei confronti della stazione appaltante, l'aggiudicatario è responsabile in solido con il subappaltatore in relazione agli obblighi tributivi e contributivi tranne nel caso in cui la stazione appaltante corrisponde direttamente al subappaltatore l'importo dovuto per le prestazioni dagli stessi, quando il subappaltatore o il cottimista è una piccola impresa o piccola impresa su richiesta del subappaltatore e la natura del contratto lo consente. Il pagamento diretto del subappaltatore da parte della stazione appaltante avviene anche in caso di inadempimento da parte dell'appaltatore.

L'affidatario è tenuto ad osservare integralmente il trattamento economico e normativo stabilito dai contratti collettivi nazionale e territoriale in vigore per il settore e per la zona nella quale si eseguono le prestazioni. E', altresì, responsabile in solido dell'osservanza delle norme anzidette da parte del subappaltatore nei confronti dei loro dipendenti per le prestazioni rese nell'ambito del subappalto, nonché degli obblighi di sicurezza previsti dalla normativa vigente. L'affidatario e, per suo tramite, i subappaltatori, trasmettono alla stazione appaltante prima dell'inizio dei lavori la documentazione di avvenuta denuncia agli enti previdenziali, inclusa la Cassa edile, ove presente, assicurativi e antinfortunistici, nonché copia dei piani di sicurezza. Ai fini del pagamento delle prestazioni rese nell'ambito dell'appalto o del subappalto, la stazione appaltante acquisisce il documento unico di regolarità contributiva in corso di validità relativo all'affidatario e a tutti i subappaltatori. Al fine di contrastare il fenomeno del lavoro sommerso ed irregolare, il documento unico di regolarità contributiva sarà comprensivo della verifica della congruità della incidenza della mano d'opera relativa allo specifico contratto affidato. Per i contratti relativi a lavori, in caso di ritardo nel pagamento delle retribuzioni dovute al personale dipendente dell'esecutore o del subappaltatore o dei soggetti titolari di subappalti e cottimi, nonché in caso di inadempienza contributiva risultante dal documento unico di regolarità contributiva, si applicheranno le disposizioni di cui all'articolo 30, commi 5 e 6 del d.lgs. n. 50/2016 e s.m.i.

L'affidatario deve praticare, per i lavori e le opere affidate in subappalto, gli stessi prezzi unitari risultanti dall'aggiudicazione riassunti in misura non superiore al 20 per cento ed inoltre corrispondere gli oneri della sicurezza, relativi alle prestazioni affidate in subappalto, alle imprese subappaltatrici senza alcun ribasso; la stazione appaltante, sentita la Direzione dei Lavori e il coordinatore della sicurezza in fase di esecuzione, deve provvedere alla verifica dell'effettiva applicazione della presente disposizione. L'affidatario è solidalmente responsabile con il subappaltatore degli adempimenti, da parte di questo ultimo, degli obblighi di sicurezza previsti dalla normativa vigente.

Nel cartello esposti all'esterno del cantiere devono essere indicati anche i nominativi di tutte le imprese subappaltatrici.

L'affidatario che si avvale del subappalto o del cottimo deve allegare alla copia autentica del contratto la dichiarazione circa la sussistenza o meno di eventuali forme di controllo o di collegamento a norma dell'articolo

2359 del codice civile con il titolare del subappalto o del cottimo. Analoga dichiarazione deve essere effettuata da ciascuno dei soggetti partecipanti nel caso di raggruppamento temporaneo, società o consorzio. La stazione appaltante provvede al rilascio dell'autorizzazione entro trenta giorni dalla relativa richiesta; tale termine può essere prorogato una sola volta, ove ricorrano giustificati motivi. Trascorso tale termine senza che si sia provveduto, l'autorizzazione si intende concessa. Per i subappalti o cottimi di importo inferiore al 2 per cento dell'importo delle prestazioni affidate o di importo inferiore a 100.000 euro, i termini per il rilascio dell'autorizzazione da parte della stazione appaltante sono ridotti della metà.

Al sensi degli articoli 18, comma 1, lettera u), 20, comma 3 e 26, comma 8, del d.lgs. n. 81/2008, nonché dell'articolo 5, comma 1, della Legge n. 136/2010, l'appaltatore è obbligato a fornire a ciascun soggetto occupato in cantiere una apposita tessera di riconoscimento, impermeabile ed esposta in forma visibile, corredata di fotografia, contenente le generalità del lavoratore, i dati identificativi del datore di lavoro e la data di assunzione del lavoratore. L'appaltatore risponde dello stesso obbligo anche per i lavoratori dipendenti dai subappaltatori autorizzati che deve riportare gli estremi dell'autorizzazione al subappalto. Tale obbligo grava anche in capo ai lavoratori autonomi che esercitano direttamente la propria attività nel medesimo luogo di lavoro, i quali sono tenuti a provvedervi per proprio conto.

I piani di sicurezza di cui al decreto legislativo del 9 aprile 2008, n. 81 saranno messi a disposizione delle autorità competenti preposte alle verifiche ispettive di controllo dei cantieri. L'affidatario sarà tenuto a curare il coordinamento di tutti i subappaltatori operanti nel cantiere, al fine di rendere gli specifici piani redatti dai singoli subappaltatori compatibili tra loro e coerenti con il piano presentato dall'affidatario. Nell'ipotesi di raggruppamento temporaneo o di consorzio, detto obbligo incombe al mandataro. Il direttore tecnico di cantiere è responsabile del rispetto del piano da parte di tutte le imprese impegnate nell'esecuzione dei lavori.

ART. 2.10 CONSEGNA DEI LAVORI - CONSEGNE PARZIALI - INIZIO E TERMINE PER L'ESECUZIONE

La consegna dei lavori all'appaltatore verrà effettuata entro 45 giorni dalla data di registrazione del contratto, in conformità a quanto previsto dai documenti di gara.

Il Direttore dei Lavori comunica con un congruo preavviso all'impresa affidataria il giorno e il luogo in cui deve presentarsi, munita del personale idoneo, nonché delle attrezzature e dei materiali necessari per eseguire, dove occorra, il tracciamento dei lavori secondo i piani, profili e disegni di progetto. Trascorso inutilmente e senza giustificato motivo il termine assegnato a tali fini, la stazione appaltante ha facoltà di risolvere il contratto e di incamerare la cauzione. All'esito delle operazioni di consegna dei lavori, il direttore dei lavori e l'impresa affidataria sottoscrivono il relativo verbale e da tale data decorre utilmente il termine per il compimento dei lavori.

Nel caso sia intervenuta la consegna dei lavori in via di urgenza, se si è dato avvio all'esecuzione del contratto in via di urgenza, l'aggiudicatario ha diritto al rimborso delle spese sostenute per l'esecuzione dei lavori ordinati dal direttore dei lavori, ivi comprese quelle per opere provvisorie. L'esecuzione è ammessa esclusivamente nelle ipotesi di eventi oggettivamente imprevedibili, per ovviare a situazioni di pericolo per persone, animali o cose, ovvero per l'igiene e la salute pubblica, ovvero per il patrimonio storico, artistico, culturale ovvero nei casi in cui la mancata esecuzione immediata della prestazione dedotta nella gara determinerebbe un grave danno all'interesse pubblico che è destinata a soddisfare, ivi compresa la perdita di finanziamenti comunitari.

Fermo restando quanto previsto in materia di informativa antimafia dagli articoli 88, comma 4-ter e 92, comma 4, del decreto legislativo 6 settembre 2011, n. 159, la stazione appaltante può recedere dal contratto in qualunque tempo previo il pagamento dei lavori eseguiti nonché del valore dei materiali utili esistenti in cantiere nel caso di lavoro, oltre al decimo dell'importo delle opere, dei servizi o delle forniture non eseguite. La redazione del verbale di consegna è subordinata all'accertamento da parte del Responsabile dei Lavori, degli obblighi di cui al d.lgs. 9 aprile 2008, n. 81 e s.m.i.; in assenza di tale accertamento, il verbale di consegna è inefficace e i lavori non possono essere iniziati.

Le disposizioni di consegna dei lavori in via di urgenza su esposte, si applicano anche alle singole consegne frazionate, in presenza di temporanea indisponibilità di aree ed immobili; in tal caso si provvede di volta in volta alla compilazione di un verbale di consegna provvisorio e l'ultimo di questi costituisce verbale di consegna definitivo anche ai fini del computo dei termini per l'esecuzione, se non diversamente determinati.

L'appaltatore, al momento della consegna dei lavori, acquisirà dal coordinatore per la sicurezza la valutazione del rischio di rinvenimento di ordigni inesplosi o, in alternativa, l'attestazione di liberatoria rilasciata dalla competente autorità militare dell'avvenuta conclusione delle operazioni di bonifica bellica del sito interessato. L'eventuale verificarsi di rinvenimenti di ordigni bellici nel corso dei lavori comporterà la sospensione immediata degli stessi con la tempistica integrata con la sicurezza e coordinamento e dei piani operativi di sicurezza, e l'avvio delle operazioni di bonifica ai sensi dell'articolo 91, comma 2-bis, del decreto legislativo del 9 aprile 2008, n. 81 e s.m.i.

L'appaltatore è tenuto a trasmettere alla stazione appaltante, prima dell'effettivo inizio dei lavori, la documentazione dell'avvenuta denuncia agli Enti previdenziali (inclusa la Cassa Edile) assicurativi ed infortunistici nonché copia del piano di sicurezza di cui al decreto legislativo del 9 aprile 2008, n.81 e s.m.i. Lo stesso obbligo fa carico all'appaltatore, per quanto concerne la trasmissione della documentazione di cui sopra da parte delle proprie imprese subappaltatrici, cosa che dovrà avvenire prima dell'effettivo inizio dei lavori.

L'appaltatore dovrà comunque dare inizio ai lavori entro il termine improrogabile di **giorni 10** dalla data del verbale di consegna fermo restando il rispetto del termine, di cui al successivo articolo, per la presentazione del programma di esecuzione dei lavori.

L'appaltatore è tenuto, quindi, non appena avuti in consegna i lavori, ad iniziarli, proseguendoli attenendosi al programma operativo di esecuzione da esso redatto in modo da darli completamente ultimati nel numero di giorni naturali consecutivi previsti per l'esecuzione, decorrenti dalla data di consegna dei lavori, eventualmente prorogati in relazione a quanto disposto dai precedenti punti.

L'appaltatore dovrà dare ultimata tutte le opere appaltate entro il termine di **giorni 60** naturali e consecutivi dalla data del verbale di consegna dei lavori. In caso di appalto con il criterio di selezione dell'OEPA (Offerta Economicamente Più Vantaggiosa), il termine contrattuale vincolante per **ultimare i lavori** sarà determinato applicando al termine a base di gara la riduzione percentuale dell'offerta di ribasso presentata dall'appaltatore in sede di gara, qualora questo sia stato uno dei criteri di scelta del contraente.

L'appaltatore dovrà comunicare, per iscritto a mezzo PEC alla Direzione dei Lavori, l'ultimazione dei lavori non appena avvenuta. La Direzione dei Lavori procederà subito alle necessarie constatazioni in contraddittorio.

Art. 2.11

PROGRAMMA ESECUTIVO DEI LAVORI - SOSPENSIONI - PIANO DI QUALITA' DI COSTRUZIONE E DI INSTALLAZIONE

Entro 10 giorni dalla consegna dei lavori, l'appaltatore presenterà alla Direzione dei lavori una proposta di programma di esecuzione dei lavori, di cui all'art. 43 comma 10 del d.P.R. n. 207/2010, elaborato in relazione alle proprie tecnologie, alle proprie scelte imprenditoriali e alla propria organizzazione lavorativa. Nel suddetto piano sono riportate, per ogni lavorazione, le previsioni circa il periodo di esecuzione nonché l'ammontare presunto, parziale e progressivo, dell'avanzamento dei lavori alle scadenze contrattualmente stabilite per la liquidazione dei certificati di pagamento. Esso dovrà essere redatto tenendo conto del tempo concesso per dare le opere ultimate entro il termine fissato dal presente Capitolato.

Entro quindici giorni dalla presentazione, la Direzione dei lavori d'intesa con la stazione appaltante comunicherà all'appaltatore l'esito dell'esame della proposta di programma; qualora esso non abbia conseguito l'approvazione, l'appaltatore entro 10 giorni, predisporrà una nuova proposta oppure adeguerà quella già presentata secondo le direttive che avrà ricevuto dalla Direzione dei lavori.

Decorso 10 giorni dalla ricezione della nuova proposta senza che il Responsabile del Procedimento si sia espresso, il programma esecutivo dei lavori si darà per approvato fatte salve indicazioni erronee incompatibili con il rispetto dei termini di ultimazione.

La proposta approvata sarà impegnativa per l'appaltatore che dovrà rispettare i termini previsti, salvo modifiche al programma esecutivo in corso di attuazione per comprovate esigenze non prevedibili che dovranno essere approvate od ordinate dalla Direzione dei lavori.

Nel caso di sospensione dei lavori, parziale o totale, per cause non attribuibili a responsabilità dell'appaltatore, il programma dei lavori viene aggiornato in relazione all'eventuale incremento della scadenza contrattuale.

Eventuali aggiornamenti legati a motivate esigenze organizzative dell'appaltatore e che non comportino modifica delle scadenze contrattuali, sono approvate dalla Direzione dei Lavori, subordinatamente alla verifica della loro effettiva necessità ed attendibilità per il pieno rispetto delle scadenze contrattuali.

Nel caso in cui i lavori in appalto fossero molto estesi, ovvero mancasse l'intera disponibilità dell'area sulla quale dovrà svilupparsi il cantiere o comunque per qualsiasi altra causa ed impedimento, la Stazione Appaltante potrà disporre la consegna anche in più tempi successivi, con verbali parziali, senza che per questo l'appaltatore possa sollevare eccezioni o trarre motivi per richiedere maggiori compensi o indennizzi.

La data legale della consegna dei lavori, per tutti gli effetti di legge e regolamenti, sarà quella dell'ultimo verbale di consegna parziale.

In caso di consegna parziale a causa di temporanea indisponibilità delle aree e degli immobili, l'appaltatore è tenuto a presentare un programma di esecuzione dei lavori che preveda la realizzazione prioritaria delle lavorazioni sulle aree e sugli immobili disponibili.

Ove le ulteriori consegne avvengano entro il termine di inizio dei relativi lavori indicato dal programma esecutivo dei lavori redatto dall'appaltatore e approvato dalla Direzione dei Lavori, non si da luogo a spostamenti del termine utile contrattuale, in caso contrario, la scadenza contrattuale viene automaticamente prorogata in funzione dei giorni necessari per l'esecuzione dei lavori ricadenti nelle zone consegnate in ritardo,

deducibili dal programma esecutivo suddetto, indipendentemente dall'ammontare del ritardo verificatosi nell'ulteriore consegna, con conseguente aggiornamento del programma di esecuzione dei lavori.

In tutti i casi in cui ricorrano circostanze speciali che impediscano in via temporanea che i lavori procedano normalmente a regola d'arte, e che non siano prevedibili al momento della stipulazione del contratto, il direttore dei lavori può disporre la sospensione dell'esecuzione del contratto, compilando, se possibile con l'intervento dell'esecutore o di un suo legale rappresentante, il verbale di sospensione, con l'indicazione delle ragioni che hanno determinato l'interruzione dei lavori, nonché dello stato di avanzamento dei lavori, delle opere la cui esecuzione rimane interrotta e delle cautele adottate affinché alla ripresa le stesse possano essere continuate ed ultimate senza eccessivi oneri, della consistenza della forza lavoro e dei mezzi d'opera esistenti in cantiere al momento della sospensione. Il verbale è inoltrato al responsabile del procedimento entro cinque giorni dalla data della sua redazione.

La sospensione può essere disposta anche dal RUP per il tempo strettamente necessario e per ragioni di necessità o di pubblico interesse, tra cui l'interruzione di finanziamenti, per esigenze sopravvenute di finanza pubblica, disposta con atto motivato delle amministrazioni competenti. Cessate le cause della sospensione, il RUP dispone la ripresa dell'esecuzione e indica il nuovo termine contrattuale. Qualora la sospensione, o le sospensioni, durino per un periodo di tempo superiore ad un quarto della durata complessiva prevista per l'esecuzione dei lavori stessi, o comunque quando superino sei mesi complessivi, l'esecutore può chiedere la risoluzione del contratto senza indennità; se la stazione appaltante si oppone, l'esecutore ha diritto alla rifusione dei maggiori oneri derivanti dal prolungamento della sospensione oltre i termini suddetti. Nessun indennizzo è dovuto all'esecutore negli altri casi.

Ove successivamente alla consegna dei lavori insorgano, per cause imprevedibili o di forza maggiore, circostanze che impediscano parzialmente il regolare svolgimento dei lavori, l'esecutore è tenuto a proseguire le parti di lavoro eseguibili, mentre si provvede alla sospensione parziale dei lavori non eseguibili, dandone atto in apposito verbale. Le contestazioni dell'esecutore in merito alle sospensioni dei lavori sono iscritte a pena di decadenza nei verbali di sospensione e di ripresa dei lavori, salvo che per le sospensioni inizialmente legittime, per le quali è sufficiente l'iscrizione nel verbale di ripresa dei lavori; qualora l'esecutore non intervenga alla firma dei verbali o si rifiuti di sottoscriverli, deve farne esplicita riserva sul registro di contabilità. Quando la sospensione supera il quarto del tempo contrattuale complessivo il responsabile del procedimento dà avviso all'ANAC.

L'esecutore che per cause a lui non imputabili non sia in grado di ultimare i lavori nel termine fissato può richiederne la proroga, con congruo anticipo rispetto alla scadenza del termine contrattuale. In ogni caso la sua concessione non pregiudica i diritti spettanti all'esecutore per l'eventuale imputabilità della maggiore durata a fatto della stazione appaltante. Sull'istanza di proroga decide il responsabile dei procedimenti, sentito il direttore dei lavori, entro trenta giorni dal suo ricevimento. L'esecutore deve ultimare i lavori nel termine stabilito dagli atti contrattuali, decorrente dalla data del verbale di consegna ovvero, in caso di consegna parziale dall'ultimo dei verbali di consegna. L'ultimazione dei lavori, appena avvenuta, è comunicata dall'esecutore per iscritto al direttore dei lavori, il quale procede subito alle necessarie constatazioni in contraddittorio.

L'esecutore non ha diritto allo scioglimento del contratto né ad alcuna indennità qualora i lavori, per qualsiasi causa non imputabile alla stazione appaltante, non siano ultimati nel termine contrattuale e qualunque sia il maggior tempo impiegato.

Nel caso di sospensioni totali o parziali dei lavori disposte dalla stazione appaltante per cause diverse da quelle esposte sopra, l'esecutore può chiedere il risarcimento dei danni subiti, con le forme e modalità previste dall'articolo 107 comma 6 del d.lgs. n.50/2016 s.m.i.

Con la ripresa dei lavori sospesi parzialmente, il termine contrattuale di esecuzione dei lavori viene incrementato, su istanza dell'appaltatore, soltanto degli eventuali maggiori tempi tecnicamente necessari per dare completamente ultimate le opere, dedotti dal programma operativo dei lavori, indipendentemente dalla durata della sospensione.

Ove pertanto, secondo tale programma, l'esecuzione dei lavori sospesi possa essere effettuata, una volta intervenuta la ripresa, entro il termine di scadenza contrattuale, la sospensione temporanea non determinerà prolungamento della scadenza contrattuale medesima.

Le sospensioni dovranno risultare da regolare verbale, redatto in contraddittorio tra Direzione dei Lavori ed appaltatore, nel quale dovranno essere specificati i motivi della sospensione e, nel caso di sospensione parziale, le opere sospese.

Art. 2.12 PENALI

Al sensi dell'articolo 113-bis del Codice, i contratti di appalto prevedono penali per il ritardo nell'esecuzione delle prestazioni contrattuali da parte dell'appaltatore commisurate ai giorni di ritardo e proporzionali rispetto all'importo del contratto. Le penali dovute per il ritardo adempimento sono calcolate in misura giornaliera compresa tra lo 0,3 per mille e l'1 per mille dell'ammontare netto contrattuale da determinare in relazione pag.15

all'entità delle conseguenze legate al ritardo e non possono comunque superare, complessivamente, il 10 per cento di detto ammontare netto contrattuale.

In caso di mancato rispetto del termine stabilito per l'ultimazione dei lavori, sarà applicata una penale giornaliera di Euro 1 per mille (diconsi Euro 48,38 ogni mille) dell'importo contrattuale corrispondente a Euro 48.386,31.

Tutte le penali saranno contabilizzate in detrazione, in occasione di ogni pagamento immediatamente successivo al verificarsi della relativa condizione di ritardo, e saranno imputate mediante ritenuta sull'importo della rata di saldo in sede di collaudo finale.

ART. 2.13 SICUREZZA DEI LAVORI

L'appaltatore è tenuto ad osservare le disposizioni del piano di sicurezza e coordinamento eventualmente predisposto dal Coordinatore per la sicurezza in fase di progettazione (CSP) e messo a disposizione da parte della Stazione appaltante, ai sensi dell'articolo 100 del d.lgs. n. 81/2008 e s.m.i.

L'obbligo è esteso alle eventuali modifiche e integrazioni disposte autonomamente dal Coordinatore per la sicurezza in fase di esecuzione (CSE) in seguito a sostanziali variazioni alle condizioni di sicurezza sopravvenute e alle eventuali modifiche e integrazioni approvate o accettate dallo stesso CSE. I nominativi dell'eventuale CSP e del CSE sono comunicati alle imprese esecutrici e indicati nel cartello di cantiere a cura della Stazione appaltante.

L'Appaltatore, prima della consegna dei lavori e, in caso di consegna d'urgenza, entro **15 giorni** dalla data fissata per la consegna medesima, dovrà presentare al CSE (ai sensi dell'art. 100 del d.lgs. 9 aprile 2008, n. 81 e s.m.i.) le eventuali proposte di integrazione al Piano di Sicurezza e Coordinamento allegato al progetto.

L'Appaltatore dovrà redigere il Piano Operativo di Sicurezza (POS), in riferimento al singolo cantiere interessato, da considerare come piano complementare di dettaglio del piano di sicurezza sopra menzionato. Il POS deve essere redatto da ciascuna impresa operante nel cantiere e consegnato alla stazione appaltante, per il tramite dell'appaltatore, prima dell'inizio dei lavori per i quali esso è redatto.

Qualora non sia previsto Piano di Sicurezza e Coordinamento (PSC), l'Appaltatore sarà tenuto comunque a presentare un Piano di Sicurezza Sostitutivo (PSS) del Piano di Sicurezza e Coordinamento conforme ai contenuti dell'Allegato XV del d.lgs. 9 aprile 2008, n. 81 e s.m.i..

Nei casi in cui è prevista la redazione del Piano di Sicurezza e Coordinamento, prima dell'inizio dei lavori ovvero in corso d'opera, le imprese esecutrici possono presentare, per mezzo dell'impresa affidataria, al Coordinatore per l'esecuzione dei lavori proposte di modificazioni o integrazioni al Piano di Sicurezza e per il Coordinamento loro trasmesso al fine di adeguarne i contenuti alle tecnologie proprie dell'Appaltatore e per garantire il rispetto delle norme per la prevenzione degli infortuni e la tutela della salute dei lavoratori eventualmente disattese nel piano stesso.

Il piano di sicurezza dovrà essere rispettato in modo rigoroso. È compito e onere dell'Appaltatore ottemperare a tutte le disposizioni normative vigenti in campo di sicurezza ed igiene del lavoro che gli concernono e che riguardano le proprie maestranze, mezzi d'opera ed eventuali lavoratori autonomi cui esse ritenga di affidare, anche in parte, i lavori o prestazioni specialistiche in essi compresi.

Al sensi dell'articolo 90 del d.lgs. n. 81/2008 e s.m.i. nei cantieri in cui è prevista la presenza di più imprese esecutrici, anche non contemporanea, viene designato il coordinatore per la progettazione (CSP) e, prima dell'affidamento dei lavori, il coordinatore per l'esecuzione dei lavori (CSE), in possesso dei requisiti di cui all'articolo 98 del d.lgs. n. 81/2008 e s.m.i. La disposizione di cui al periodo precedente si applica anche nel caso in cui, dopo l'affidamento dei lavori a un'unica impresa, l'esecuzione dei lavori o di parte di essi sia affidata a una o più imprese.

Anche nel caso di affidamento dei lavori ad un'unica impresa, si procederà alle seguenti verifiche prima della consegna dei lavori:

a) verifica l'idoneità tecnico-professionale delle imprese affidatarie, delle imprese esecutrici e dei lavoratori autonomi in relazione alle funzioni o ai lavori da affidare, con le modalità di cui all'allegato XVII del d.lgs. n. 81/2008 e s.m.i.. Nei cantieri la cui entità presunta è inferiore a 200 uomini-giorno e i cui lavori non comportano rischi particolari di cui all'allegato XI, il requisito di cui al periodo che precede si considera soddisfatto mediante presentazione da parte delle imprese e dei lavoratori autonomi del certificato di iscrizione alla Camera di commercio, industria e artigianato e del documento unico di regolarità contributiva, corredato da autocertificazione in ordine al possesso degli altri requisiti previsti dall'allegato XVII;

b) dichiarazione dell'organico medio annuo, distinto per qualifica, correlata dagli estremi delle denunce dei lavoratori effettuate all'Istituto nazionale della previdenza sociale (INPS), all'Istituto nazionale assicurazione infortuni sul lavoro (INAIL) e alle casse edili, nonché una dichiarazione relativa al contratto collettivo stipulato dalle organizzazioni sindacali comparativamente più rappresentative, applicato ai lavoratori dipendenti. Nei cantieri la cui entità presunta è inferiore a 200 uomini-giorno e i cui lavori non comportano rischi particolari di cui all'allegato XI, il requisito di cui al periodo che precede si considera soddisfatto mediante presentazione da parte delle imprese del documento unico di regolarità contributiva, fatta salva l'acquisizione d'ufficio da parte

delle stazioni appaltanti pubbliche, e dell'autocertificazione relativa al contratto collettivo applicato;
(c) copia della notifica preliminare, se del caso, di cui all'articolo 99 del d.lgs. n. 81/2008 e s.m.i. e una dichiarazione attestante l'avvenuta verifica della documentazione di cui alle lettere a) e b).

All'atto dell'inizio dei lavori, e possibilmente nel verbale di consegna, l'Appaltatore dovrà dichiarare esplicitamente di essere perfettamente a conoscenza del regime di sicurezza del lavoro, ai sensi del d.lgs. 9 aprile 2008, n. 81 e s.m.i., in cui si colloca l'appalto e cioè:
- che il committeente è il Parco Archeologico di Paestum e per esso in forza delle competenze attribuitegli il dott. Gabriel Zuchtriegel;

- che il Responsabile dei Lavori, eventualmente incaricato dal suddetto Committeente (ai sensi dell'art. 89 d.lgs. 9 aprile 2008, n. 81) è il dott. Giovanni Avagliano;
- che i lavori appaltati non rientrano nelle soglie fissate dall'art. 90 del d.lgs. 9 aprile 2008, n. 81 e s.m.i., per la nomina del Coordinatore della Sicurezza;
- di aver preso visione dei costi della Sicurezza speciale e di avervi adeguato le proprie offerte, tenendo conto che i relativi oneri, non soggetti a ribasso d'asta, assommano all'importo di Euro 13.181,25.
Nella fase di realizzazione dell'opera il Coordinatore per l'esecuzione dei lavori, ove previsto ai sensi dell'art. 92 d.lgs. 9 aprile 2008, n. 81 e s.m.i.:

- verificherà, tramite opportune azioni di coordinamento e controllo, l'applicazione da parte delle imprese appaltatrici (e subappaltatrici) e dei lavoratori autonomi delle disposizioni contenute nel Piano di Sicurezza e Coordinamento di cui all'art. 100, d.lgs. 9 aprile 2008, n. 81 e s.m.i. ove previsto;
- verificherà l'idoneità dei Piani Operativi di Sicurezza;
- adeguerà il piano di sicurezza e coordinamento ove previsto e il fascicolo, in relazione all'evoluzione dei lavori e alle eventuali modifiche;
- organizzerà, tra tutte le imprese presenti a vario titolo in cantiere, la cooperazione ed il coordinamento delle attività per la prevenzione e la protezione dai rischi;
- sovrintenderà all'attività informativa e formativa per i lavoratori, esplicitata dalle varie imprese;
- controllerà la corretta applicazione, da parte delle imprese, delle procedure di lavoro e, in caso contrario, attuerà le azioni correttive più efficaci;
- segnalerà al Committeente o al responsabile dei lavori, previa contestazione scritta, le inadempienze da parte delle imprese e dei lavoratori autonomi;
- proporrà la sospensione dei lavori, l'allontanamento delle imprese o la risoluzione del contratto.

Nel caso in cui la Stazione Appaltante o il responsabile dei lavori non adottino alcun provvedimento, senza fornire idonea motivazione, provvede a dare comunicazione dell'inadempienza alla ASL e alla Direzione Provinciale del Lavoro. In caso di pericolo grave ed imminente, direttamente riscontrato, egli potrà sospendere le singole lavorazioni, fino alla verifica degli avvenuti adeguamenti effettuati dalle imprese interessate.
Il piano (o i piani) dovranno comunque essere aggiornati nel caso di nuove disposizioni in materia di sicurezza e di igiene del lavoro, o di nuove circostanze intervenute nel corso dell'appalto, nonché ogni qualvolta l'Appaltatore intenda apportare modifiche alle misure previste o ai macchinari ed attrezzature da impiegare. L'Appaltatore dovrà portare a conoscenza del personale impiegato in cantiere e dei rappresentanti dei lavoratori per la sicurezza il piano (o i piani) di sicurezza ed igiene del lavoro e gli eventuali successivi aggiornamenti, allo scopo di informare e formare detto personale, secondo le direttive eventualmente emanate dal Coordinatore per l'esecuzione dei lavori. Ai sensi dell'articolo 105, comma 14, del Codice dei contratti, l'appaltatore è solidalmente responsabile con i subappaltatori per gli adempimenti, da parte di questo ultimo, degli obblighi di sicurezza.
Le gravi o ripetute violazioni dei piani di sicurezza da parte dell'appaltatore, comunque accertate, previa formale costituzione in mora dell'interessato, costituiscono causa di risoluzione del contratto.

Art. 2.14

OBBLIGHI DELL'APPALTATORE RELATIVI ALLA TRACCIABILITÀ DEI FLUSSI FINANZIARI

L'Appaltatore assume tutti gli obblighi di tracciabilità dei flussi finanziari di cui all'art. 3 della legge 13 agosto 2010, n. 136 e s.m.i., a pena di nullità del contratto.

Tutti i movimenti finanziari relativi all'intervento per pagamenti a favore dell'appaltatore, o di tutti i soggetti che eseguono lavori, forniscono beni o prestano servizi in relazione all'intervento, devono avvenire mediante bonifico bancario o postale, ovvero altro mezzo che sia ammesso dall'ordinamento giuridico in quanto idoneo ai fini della tracciabilità. Tali pagamenti devono avvenire utilizzando i conti correnti dedicati.
Le prescrizioni suindicate dovranno essere riportate anche nei contratti sottoscritti con subappaltatori e/o subcontraenti a qualsiasi titolo interessati all'intervento.

L'appaltatore si impegna, inoltre, a dare immediata comunicazione alla stazione appaltante ed alla prefettura-ufficio territoriale del Governo della provincia ove ha sede la stazione appaltante, della notizia dell'inadempimento della propria controparte (subappaltatore/subcontraente) agli obblighi di tracciabilità finanziaria. Il mancato utilizzo del bonifico bancario o postale ovvero degli altri strumenti idonei a consentire la

piena tracciabilità' delle operazioni costituisce causa di risoluzione del contratto.

ART. 2.15 ANTICIPAZIONE E PAGAMENTI IN ACCONTO

Al sensi dell'art. 35 comma 18 del d.lgs. n.50/2016 e s.m.i., sul valore del contratto d'appalto verrà calcolato l'importo dell'anticipazione del prezzo pari al 20 per cento da corrispondere all'appaltatore entro quindici giorni dall'effettivo inizio dei lavori.

L'erogazione dell'anticipazione è subordinata alla costituzione di garanzia fiduciaria bancaria o assicurativa di importo pari all'anticipazione maggiorata del tasso di interesse legale applicato al periodo necessario al recupero dell'anticipazione stessa secondo il cronoprogramma dei lavori. La predetta garanzia è rilasciata da imprese bancarie autorizzate ai sensi del decreto legislativo 1° settembre 1993, n. 385, o assicurative autorizzate ai sensi del decreto legislativo 1° settembre 1993, n. 385, o assicurative autorizzate alla copertura dei rischi ai quali si riferisce l'assicurazione e che rispondano ai requisiti di solvibilità previsti dalle leggi che ne disciplinano la rispettiva attività. La garanzia può essere, altresì, rilasciata dagli intermediari finanziari iscritti nell'albo degli intermediari finanziari di cui all'articolo 106 del decreto legislativo 1° settembre 1993, n. 385.

L'anticipazione sarà gradualmente recuperata mediante trattenuta sull'importo di ogni certificato di pagamento, di un importo percentuale pari a quella dell'anticipazione; in ogni caso all'ultimazione dei lavori l'importo dell'anticipazione dovrà essere compensato integralmente. Il beneficiario decade dall'anticipazione, con obbligo di restituzione, se l'esecuzione dei lavori non procede, per ritardi a lui imputabili, secondo i tempi contrattuali. Sulle somme restituite sono dovuti gli interessi legali con decorrenza dalla data di erogazione della anticipazione.

L'Appaltatore avrà diritto a pagamenti in acconto, in corso d'opera, ogni qual volta il suo credito, al netto del ribasso d'asta e delle prescritte ritenute, raggiunga la cifra di Euro **20.000,00**.

Lo stato di avanzamento (SAL) dei lavori sarà rilasciato nei termini e modalità indicati nella documentazione di gara e nel contratto di appalto, ai fini del pagamento di una rata di acconto; a tal fine il documento dovrà precisare il corrispettivo maturato, gli acconti già corrisposti e di conseguenza, l'ammontare dell'acconto da corrispondere, sulla base della differenza tra le prime due voci. Ai sensi dell'art. 13-bis del Codice, il termine per l'emissione dei certificati di pagamento relativi agli acconti del corrispettivo di appalto non può superare i quarantacinque giorni decorrenti dall'adozione di ogni stato di avanzamento dei lavori. Il RUP, previa verifica della regolarità contributiva dell'impresa esecutrice, invia il certificato di pagamento alla stazione appaltante per l'emissione del mandato di pagamento che deve avvenire entro 30 giorni dalla data di rilascio del certificato di pagamento.

La Stazione Appaltante acquisisce d'ufficio, anche attraverso strumenti informatici, il documento unico di regolarità contributiva (DURC) dagli istituti o dagli enti abilitati al rilascio in tutti i casi in cui è richiesto dalla legge.

Il certificato per il pagamento dell'ultima rata del corrispettivo, qualunque sia l'ammontare, verrà rilasciato dopo l'ultimazione dei lavori.

Ai sensi dell'art. 30 del d.lgs. n.50/2016 e s.m.i., in caso di inadempienza contributiva risultante dal documento unico di regolarità contributiva relativo a personale dipendente dell'affidatario o del subappaltatore o dei soggetti titolari di subappalti e cottimi, implegato nell'esecuzione del contratto, la stazione appaltante tratterà dal certificato di pagamento l'importo corrispondente all'inadempienza per il successivo versamento diretto agli enti previdenziali e assicurativi, compresa, nei lavori, la cassa edile.

In ogni caso sull'importo netto progressivo delle prestazioni è operata una ritenuta dello 0,50 per cento; le ritenute possono essere svincolate soltanto in sede di liquidazione finale, dopo l'approvazione da parte della stazione appaltante del certificato di collaudo o di verifica di conformità, previo rilascio del documento unico di regolarità contributiva.

In caso di ritardo nel pagamento delle retribuzioni dovute al personale, il responsabile unico del procedimento invita per iscritto il soggetto inadempiente, ed in ogni caso l'affidatario, a provvedervi entro i successivi quindici giorni. Ove non sia stata contestata formalmente e motivatamente la fondatezza della richiesta entro il termine sopra assegnato, la stazione appaltante paga anche in corso d'opera direttamente ai lavoratori le retribuzioni arretrate, detrando il relativo importo dalle somme dovute all'affidatario del contratto ovvero dalle somme dovute al subappaltatore inadempiente nel caso in cui sia previsto il pagamento diretto.

In caso di ritardo nella emissione dei certificati di pagamento o dei titoli di spesa relativi agli acconti e alla rata di saldo rispetto alle condizioni e ai termini stabiliti dal contratto, spettano all'esecutore dei lavori gli interessi, legali e moratori, ferma restando la sua facoltà, trascorsi i richiamati termini contrattuali o, nel caso in cui l'ammontare delle rate di acconto, per le quali non sia stato tempestivamente emesso il certificato o il titolo di spesa, raggiunga il quarto dell'importo netto contrattuale, di agire ai sensi dell'art. 1460 del codice civile, ovvero, previa costituzione in mora dell'amministrazione aggiudicatrice e trascorsi sessanta giorni dalla data della costituzione stessa, di promuovere il giudizio arbitrale per la dichiarazione di risoluzione del contratto.

Art. 2.16 CONTO FINALE - AVVISO AI CREDITORI

Si stabilisce che il conto finale verrà compilato entro **30 giorni** dalla data dell'ultimazione dei lavori. Il conto finale dei lavori è compilato dal Direttore dei Lavori a seguito della certificazione dell'ultimazione degli stessi e trasmesso al RUP unitamente ad una relazione, in cui sono indicate le vicende alle quali l'esecuzione del lavoro è stata soggetta, allegando tutta la relativa documentazione.

Il conto finale dei lavori dovrà essere sottoscritto dall'Appaltatore, su richiesta del Responsabile del procedimento entro il termine perentorio di trenta giorni. All'atto della firma, non potrà iscriversi domande per oggetto o per importo diverse da quelle formulate nel registro di contabilità durante lo svolgimento dei lavori, e dovrà confermare le riserve già iscritte sino a quel momento negli atti contabili. Se l'Appaltatore non firma il conto finale nel termine indicato, o se lo sottoscrive senza confermare le domande già formulate nel registro di contabilità, il conto finale si ha come da lui definitivamente accettato. Il Responsabile del procedimento in ogni caso formula una sua relazione al conto finale.

All'atto della redazione del certificato di ultimazione dei lavori il responsabile del procedimento darà avviso al Sindaco o ai Sindaci del comune nel cui territorio si eseguiranno i lavori, i quali curano la pubblicazione, nei comuni in cui l'intervento sarà stato eseguito, di un avviso contenente l'invito per coloro i quali vantino crediti verso l'esecutore per indebitate occupazioni di aree o stabili e danni arrecati nell'esecuzione dei lavori, a presentare entro un termine non superiore a sessanta giorni le ragioni dei loro crediti e la relativa documentazione. Trascorso questo termine il Sindaco trasmetterà al responsabile del procedimento i risultati dell'anzidetto avviso con le prove delle avvenute pubblicazioni ed i reclami eventualmente presentati. Il responsabile del procedimento inviterà l'esecutore a soddisfare i crediti da lui riconosciuti e quindi rimetterà al collaudatore i documenti ricevuti dal Sindaco o dai Sindaci interessati, agguingando il suo parere in merito a ciascun titolo di credito ed eventualmente le prove delle avvenute tacitazioni.

Art. 2.17 COLLAUDO/CERTIFICATO DI REGOLARE ESECUZIONE

La Stazione Appaltante entro trenta giorni dalla data di ultimazione dei lavori, ovvero dalla data di consegna dei lavori in caso di collaudo in corso d'opera, attribuisce l'incarico del collaudo a soggetti con qualificazione rapportata alla tipologia e caratteristica del contratto, in possesso dei requisiti di moralità, competenza e professionalità, iscritti all'albo dei collaudatori nazionale o regionale di pertinenza. Entro il termine massimo di tre mesi ovvero 90 giorni dalla data di ultimazione dei lavori il direttore dei lavori sarà tenuto a rilasciare il certificato di regolare esecuzione, salvo che sia diversamente ed espressamente previsto nella documentazione di gara e nel contratto e purché ciò non sia gravemente iniquo per l'impresa affidataria. Il certificato sarà quindi confermato dal responsabile del procedimento.

La data di emissione del certificato di regolare esecuzione costituirà riferimento temporale essenziale per i seguenti elementi:
1) il permanere dell'ammontare residuo della cauzione definitiva (di solito il 20%), o comunque fino a dodici mesi dalla data di ultimazione dei lavori risultante dal relativo certificato;
2) la decorrenza della copertura assicurativa prevista all'articolo 103 comma 7 del d.lgs. n. 50/2016, dalla data di consegna dei lavori, o comunque decorsi dodici mesi dalla data di ultimazione dei lavori risultante dal relativo certificato;

3) la decorrenza della polizza di assicurazione della responsabilità civile per danni cagionati a terzi che l'esecutore dei lavori è obbligato a stipulare, per i lavori di cui all'articolo 103 comma 8 del d.lgs. n. 50/2016, per la durata di dieci anni.
Per i lavori di importo inferiore a 40.000 euro potrà essere tenuta una contabilità semplificata, mediante apposizione sulle fatture di spesa di un visto del Direttore dei Lavori, volto ad attestare la corrispondenza del lavoro svolto con quanto fatturato, tenendo conto dei lavori effettivamente eseguiti. In questo caso, il certificato di regolare esecuzione potrà essere sostituito con l'apposizione del visto del direttore dei lavori sulle fatture di spesa.

Art. 2.18 ONERI ED OBBLIGHI DIVERSI A CARICO DELL'APPALTATORE RESPONSABILITÀ DELL'APPALTATORE

Sono a carico dell'Appaltatore, gli oneri e gli obblighi di cui al d.m. 145/2000 Capitolato Generale d'Appalto, alla vigente normativa e al presente Capitolato Speciale d'Appalto, nonché quanto previsto da tutti i piani per le misure di sicurezza fisica dei lavoratori, in particolare anche gli oneri di seguito elencati:
• la nomina, prima dell'inizio dei lavori, del Direttore tecnico di cantiere, che dovrà essere professionalmente abilitato ed iscritto all'albo professionale e dovrà fornire alla Direzione dei Lavori apposita dichiarazione di accettazione dell'incarico del Direttore tecnico di cantiere;

- i movimenti di terra ed ogni altro onere relativo alla formazione del cantiere, in relazione all'entità dell'opera, con tutti i più moderni ed avanzati impianti per assicurare una perfetta e rapida esecuzione di tutte le opere prestabilite;
- la recinzione del cantiere con solido steccato in materiale idoneo, secondo le prescrizioni del Piano di Sicurezza ovvero della Direzione dei Lavori, nonché la pulizia e la manutenzione del cantiere, l'inghiottimento ove possibile e la sistemazione dei suoi percorsi in modo da renderne sicuri il transito e la circolazione dei veicoli e delle persone;
- la sorveglianza sia di giorno che di notte del cantiere e di tutti i materiali in esso esistenti, nonché di tutti i beni di proprietà della Stazione Appaltante e delle piantagioni consegnate all'Appaltatore. Per la custodia di cantieri all'estiti per la realizzazione di opere pubbliche, l'Appaltatore dovrà servirsi di personale addetto con la qualifica di guardia giurata;
- la costruzione, entro la recinzione del cantiere e nei luoghi che saranno designati dalla Direzione dei Lavori, di locali ad uso ufficio del personale, della Direzione ed assistenza, sufficientemente arredati, illuminati e riscaldati, compresa la relativa manutenzione. Tali locali dovranno essere dotati di adeguati servizi igienici con relativi impianti di scarico funzionanti;
- la fornitura e manutenzione di cartelli di avviso, di fanali di segnalazione notturna nei punti prescritti e di quanto altro venisse particolarmente indicato dalla Direzione dei Lavori o dal Coordinatore in fase di esecuzione, allo scopo di migliorare la sicurezza del cantiere;
- il mantenimento, fino al collaudo, della continuità degli scoli delle acque e del transito sulle vie o sentieri pubblici o privati latitanti le opere da eseguire;
- la fornitura di acqua potabile per il cantiere;
- l'osservanza delle norme, leggi e decreti vigenti, relative alle varie assicurazioni degli operai per previdenza, prevenzione infortuni e assistenza sanitaria che potranno intervenire in corso di appalto;
- la comunicazione all'Ufficio da cui i lavori dipendono, entro i termini prefissati dallo stesso, di tutte le notizie relative all'impiego della manodopera;
- l'osservanza delle norme contenute nelle vigenti disposizioni sulla polizia mineraria di cui al d.P.R. 128/59 e s.m.i.;
- le spese per la realizzazione di fotografie delle opere in corso nei vari periodi dell'appalto, nel numero indicato dalla Direzione dei Lavori;
- l'assicurazione che copra i danni subiti dalle stazioni appaltanti a causa del danneggiamento o della distribuzione totale o parziale di impianti ed opere, anche preesistenti;
- il pagamento delle tasse e di altri oneri per concessioni comunali (titoli abilitativi per la costruzione, l'occupazione temporanea di suolo pubblico, passi carrabili, ecc.), nonché il pagamento di ogni tassa presente e futura inerente i materiali e mezzi d'opera da impiegarsi, ovvero alle stesse opere finite, esclusi, nei Comuni in cui essi sono dovuti, i diritti per gli allacciamenti e gli scarichi;
- la pulizia quotidiana dei locali in costruzione e delle vie di transito del cantiere, col personale necessario, compreso lo sgombero dei materiali di rifiuto lasciati da altre Ditte;
- il libero accesso ed il transito nel cantiere e sulle opere eseguite od in corso d'esecuzione, alle persone addette ed a qualunque altra Impresa alla quale siano stati affidati lavori per conto diretto della Stazione Appaltante;
- l'uso gratuito parziale o totale, a richiesta della Direzione dei Lavori, da parte di ditte Imprese o persone, dei ponti di servizio, impalcature, costruzioni provvisorie, ed apparecchi di sollevamento, per tutto il tempo occorrente all'esecuzione dei lavori;
- il ricevimento, lo scarico ed il trasporto in cantiere e nei luoghi di deposito o a piè d'opera, a sua cura e spese, secondo le disposizioni della Direzione dei Lavori nonché alla buona conservazione ed alla perfetta custodia, dei materiali e dei manufatti esclusi dal presente appalto e provvisti od eseguiti da altre Ditte per conto della Stazione Appaltante. I danni che per cause dipendenti o per sua negligenza fossero apportati a tali materiali e manufatti dovranno essere ripartiti a carico esclusivo dell'Appaltatore;
- la predisposizione, prima dell'inizio dei lavori, del piano delle misure per la sicurezza fisica dei lavoratori di cui al comma 17 dell'art. 105 del d.lgs. n. 50/2016 e s.m.i.;
- l'adozione, nell'esecuzione di tutti i lavori, dei provvedimenti e delle cautele necessarie per garantire la salute e la sicurezza dei lavoratori e dei terzi, nonché per evitare danni ai beni pubblici e privati, osservando le disposizioni contenute nel d.lgs. n. 81 e s.m.i. e di tutte le norme in vigore in materia di sicurezza;
- il consenso all'uso anticipato delle opere qualora venisse richiesto dalla Direzione dei Lavori, senza che l'Appaltatore abbia perciò diritto a speciali compensi. Egli potrà, però, richiedere che sia redatto apposito verbale circa lo stato delle opere, per essere garantito dai possibili danni che potrebbero derivarne dall'uso; la fornitura e posa in opera nel cantiere, a sua cura e spese, delle apposite tabelle indicative dei lavori, anche ai sensi di quanto previsto dall'art. 105 comma 15 del d.lgs. 50/2016 e s.m.i.;
- la trasmissione alla Stazione Appaltante, a sua cura e spese, degli eventuali contratti di subappalto che dovesse stipulare, almeno 20 giorni prima della data di effettivo inizio dell'esecuzione delle relative prestazioni, ai sensi del comma 7 dell'art. 105 del d.lgs. n. 50/2016 e s.m.i. La disposizione si applica anche

ai noli a caldo ed ai contratti similari; la disciplina e il buon ordine del cantiere. L'appaltatore è responsabile della disciplina e del buon ordine nel cantiere e ha l'obbligo di osservare e far osservare al proprio personale le norme di legge e di regolamento. L'appaltatore, tramite il direttore di cantiere, assicura l'organizzazione, la gestione tecnica e la conduzione del cantiere. La direzione del cantiere è assunta dal direttore tecnico dell'impresa o da altro tecnico formalmente incaricato dall'appaltatore. In caso di appalto affidato ad associazione temporanea di imprese o a consorzio, l'incarico della direzione di cantiere è attribuito mediante delega conferita da tutte le imprese operanti nel cantiere; la delega deve indicare specificamente le attribuzioni da esercitare dal direttore anche in rapporto a quelle degli altri soggetti operanti nel cantiere. La Direzione dei Lavori ha il diritto, previa motivata comunicazione all'appaltatore, di esigere il cambiamento del direttore di cantiere e del personale per indisciplinato, incapacità o grave negligenza. L'appaltatore è comunque responsabile dei danni causati dall'impresa o dalla negligenza di detti soggetti, e risponde nei confronti dell'amministrazione committente per la malafede o la frode dei medesimi nell'impiego dei materiali.

Il corrispettivo per tutti gli obblighi ed oneri sopra specificati è conglobato nei prezzi dei lavori e nell'eventuale compenso di cui all'articolo "Ammontare dell'Appalto" del presente Capitolato. Detto eventuale compenso è fisso ed invariabile, essendo soggetto soltanto alla riduzione relativa all'offerta ribasso contrattuale. L'appaltatore si obbliga a garantire il trattamento dei dati acquisiti in merito alle opere appaltate, in conformità a quanto previsto dalla normativa sulla privacy di cui al d.lgs. 30 giugno 2003, n. 196 e s.m.i.

L'appaltatore ha l'obbligo di fornire in opera a sua cura e spese e di esporre all'esterno del cantiere, come dispone la Circolare Min. LL.PP. 1 giugno 1990, n. 1729/UL, due cartelli di dimensioni non inferiori a m. 1,00 (larghezza) per m. 2,00 (altezza) in cui devono essere indicati la Stazione Appaltante, l'oggetto dei lavori, i nominativi dell'Impresa, del Progettista, della Direzione dei Lavori e dell'Assistente ai lavori; in detti cartelli, ai sensi dell'art. 105 comma 15 del d.lgs. 50/2016 e s.m.i., devono essere indicati, altresì, i nominativi di tutte le imprese subappaltatrici nonché tutti i dati richiesti dalle vigenti normative nazionali e locali.

Qualora in seguito all'iscrizione di riserve sui documenti contabili, l'importo economico dell'opera possa variare tra il 5 ed il 15 per cento dell'importo contrattuale, si attiverà il procedimento dell'accordo bonario di cui al momento dell'avvio del procedimento stesso.

Il procedimento dell'accordo bonario può essere reiterato quando le riserve iscritte, ulteriori e diverse rispetto a quelle già esaminate, raggiungano nuovamente l'importo di cui al periodo precedente, nell'ambito comunque di un limite massimo complessivo del 15 per cento dell'importo del contratto.

Prima dell'approvazione del certificato di collaudo ovvero del certificato di regolare esecuzione, qualunque sia l'importo delle riserve, il responsabile unico del procedimento attiverà l'accordo bonario per la risoluzione delle riserve e valuterà l'ammissibilità e la non manifesta infondatezza delle riserve ai fini dell'effettivo raggiungimento del limite di valore del 15 per cento del contratto. Non potranno essere oggetto di riserva gli aspetti progettuali che sono stati oggetto di verifica ai sensi dell'articolo 26 del d.lgs. n. 50/2016.

Il direttore dei lavori darà immediata comunicazione al responsabile unico del procedimento delle riserve, trasmettendo nel più breve tempo possibile una propria relazione riservata.

Il responsabile unico del procedimento, acquisita la relazione riservata del direttore dei lavori e, ove costituito, dell'organo di collaudo, provvederà direttamente alla formulazione di una proposta di accordo bonario ovvero per il tramite degli esperti segnalati dalla Camera arbitrale istituita presso l'ANAC con le modalità previste dall'articolo 205 comma 5 del d.lgs. n. 50/2016.

Se la proposta è accettata dalle parti, entro quarantacinque giorni dal suo ricevimento, l'accordo bonario è concluso e viene redatto verbale sottoscritto dalle parti. L'accordo ha natura di transazione. Sulla somma riconosciuta in sede di accordo bonario sono dovuti gli interessi al tasso legale a decorrere dal sessantesimo giorno successivo all'accettazione dell'accordo bonario da parte della stazione appaltante. In caso di reiezione della proposta da parte del soggetto che ha formulato le riserve ovvero di inutile decorso del termine di cui al secondo periodo possono essere aditi gli arbitri o il giudice ordinario.

L'impresa, in caso di rifiuto della proposta di accordo bonario ovvero di inutile decorso del termine per l'accettazione, può instaurare un contenzioso giudiziario entro i successivi sessanta giorni, a pena di decadenza.

Accordo bonario

DEFINIZIONE DELLE CONTROVERSIE – ACCORDO BONARIO – ARBITRATO

Art. 2.20

CARTELLI ALL'ESTERNO DEL CANTIERE

Art. 2.19

La progettazione, i materiali prescritti e utilizzati nell'opera dovranno essere conformi sia alla direttiva del Parlamento Europeo UE n.305/2011 sia a quelle del Consiglio dei LL.PP. Le nuove regole sulla armonizzazione e la commercializzazione dei prodotti da costruzione sono contenute nel Decreto Legislativo 16 giugno 2017 n. 106, riguardante il "Regolamento dei prodotti da costruzione".

L'appaltatore, il progettista, il direttore dei lavori, il direttore dell'esecuzione o il collaudatore, ognuno secondo la propria sfera d'azione e competenza, saranno tenuti a rispettare l'obbligo di impiego di prodotti da costruzione di cui al citato Regolamento UE.

Anche qualora il progettista avesse per errore prescritto prodotti non conformi alla norma, rendendosi soggetto alle sanzioni previste dal D.lgs. 106/2017, l'appaltatore è tenuto a comunicare per iscritto alla Stazione appaltante ed al Direttore dei lavori il proprio dissenso in merito e ad astenersi dalla fornitura e/o messa in opera dei prodotti prescritti non conformi.

Particolare attenzione si dovrà prestare alle certificazioni del fabbricante all'origine, che, redigendo una apposita dichiarazione, dovrà attestare la prestazione del prodotto secondo le direttive comunitarie.

Art. 2.22 OSSERVANZA REGOLAMENTO UE SUI MATERIALI

I prezzi unitari in base ai quali, dopo deduzione del pattuito ribasso calcolato sull'importo complessivo a base d'asta (o sulle singole voci di elenco nel caso di affidamento mediante offerta a prezzi unitari), saranno pagati i lavori appaltati a misura e le somministrazioni, sono quelli risultanti dall'elenco prezzi allegato al contratto.

Essi compensano:

a) circa i materiali, ogni spesa (per fornitura, trasporto, dazi, cali, perdite, sprechi, ecc.), nessuna eccezzuata, che venga sostenuta per darli pronti all'impiego, a piede di qualunque opera;

b) circa gli operai e mezzi d'opera, ogni spesa per fornire i medesimi di attrezzi e utensili del mestiere, nonché per premi di assicurazioni sociali, per illuminazione dei cantieri in caso di lavoro notturno;

c) circa i noli, ogni spesa per dare a piè d'opera i macchinari e mezzi pronti al loro uso;

d) circa i lavori a misura ed a corpo, tutte le spese per forniture, lavorazioni, mezzi d'opera, assicurazioni di ogni specie, indennità di cave, di passaggi o di deposito, di cantiere, di occupazione temporanea e d'altra specie, mezzi d'opera provvisoriali, carichi, trasporti e scarichi in ascesa o discesa, ecc., e per quanto occorre per dare il lavoro compiuto a perfetta regola d'arte, intendendosi nei prezzi stessi compreso ogni compenso per tutti gli oneri che l'Appaltatore dovrà sostenere a tale scopo, anche se non esplicitamente detti o richiamati nei vari articoli e nell'elenco dei prezzi del presente Capitolato.

I prezzi medesimi, per lavori a misura ed a corpo, nonché il compenso a corpo, diminuiti del ribasso offerto, si intendono accettati dall'Appaltatore in base ai calcoli di sua convenienza, a tutto suo rischio e sono fissi ed invariabili.

Se le variazioni ai prezzi di contratto comportino categorie di lavorazioni non previste o si debbano impiegare materiali per i quali non risulta fissato il prezzo contrattuale si provvederà alla formazione di nuovi prezzi. I nuovi prezzi delle lavorazioni o materiali saranno valutati:

a) desumendo dal prezzario della stazione appaltante o dal prezzario predisposti dalle regioni e dalle province autonome territorialmente competenti, ove esistenti;

b) ragguagliando i prezzi di lavorazioni simili compresi nel contratto;

c) quando sia impossibile l'assimilazione, ricorrendo totalmente o parzialmente da nuove analisi effettuate avendo a riferimento i prezzi elementari di mano d'opera, materiali, noli e trasporti alla data di formulazione dell'offerta, attraverso un contraddittorio tra il Direttore dei Lavori e l'impresa affidataria, e approvati dal RUP.

Ove da tali calcoli risultino maggiori spese rispetto alle somme previste nel quadro economico, i prezzi prima di essere ammessi nella contabilità dei lavori saranno approvati dalla stazione appaltante, su proposta del RUP.

Se l'impresa affidataria non accetterà i nuovi prezzi così determinati e approvati, la stazione appaltante può ingiungere l'esecuzione delle lavorazioni o la somministrazione dei materiali sulla base di detti prezzi, comunque ammessi nella contabilità; ove l'impresa affidataria non iscriva riserva negli atti contabili, i prezzi si intenderanno definitivamente accettati.

Art. 2.21 DISPOSIZIONI GENERALI RELATIVE AI PREZZI - INVARIABILITA' DEI PREZZI - NUOVI PREZZI

La quantità dei lavori e delle provviste sarà determinata a misura, a peso, a corpo, in relazione a quanto previsto nell'elenco dei prezzi allegato.

Le misure verranno rilette in contraddittorio in base all'effettiva esecuzione. Qualora esse risultino maggiori di quelle indicate nei grafici di progetto o di quelle ordinate dalla Direzione, le eccedenze non verranno contabilizzate. Soltanto nel caso che la Direzione dei Lavori abbia ordinato per iscritto maggiori dimensioni se ne terrà conto nella contabilizzazione.

In nessun caso saranno tollerate dimensioni minori di quelle ordinate, le quali potranno essere motivo di rificamento a carico dell'Appaltatore. Resta sempre salva in ogni caso la possibilità di verifica e rettifica in occasione delle operazioni di collaudo.

NORME GENERALI **Art. 5.1**

CAPITOLO 5 **NORME PER LA MISURAZIONE E VALUTAZIONE DEI LAVORI**

La posa in opera di qualsiasi materiale, apparecchio o manufatto, consisterà in genere nel suo prelevamento dal luogo di deposito, nel suo trasporto in sito (intendendosi con ciò tanto il trasporto in piano o in pendenza, che il sollevamento in alto o la discesa in basso, il tutto eseguito con qualsiasi sussidio o mezzo meccanico, opera provvisoria, ecc.), nonché nel collocamento nel luogo esatto di destinazione, a qualunque altezza o profondità ed in qualsiasi posizione, ed in tutte le opere conseguenti (tagli di strutture, fissaggio, adattamenti, stuccature e riduzioni in pristino).

L'Appaltatore ha l'obbligo di eseguire il collocamento di qualsiasi opera od apparecchio che gli venga ordinato dalla Direzione dei Lavori, anche se forniti da altre Ditte.

Il collocamento in opera dovrà eseguirsi con tutte le cure e cautele del caso; il materiale o manufatto dovrà essere convenientemente protetto, se necessario, anche dopo collocato, essendo l'Appaltatore unico responsabile dei danni di qualsiasi genere che potessero essere arrecati alle cose poste in opera, anche dal solo traffico degli operai durante e dopo l'esecuzione dei lavori, sino al loro termine e consegna, anche se il particolare collocamento in opera si svolge sotto la sorveglianza e assistenza del personale di altre Ditte, fornitrici del materiale o del manufatto.

NORME GENERALI PER IL COLLOCAMENTO IN OPERA **Art. 4.1**

CAPITOLO 4 **NORME GENERALI PER IL COLLOCAMENTO IN OPERA**

In genere l'Appaltatore avrà facoltà di sviluppare i lavori nel modo che crederà più conveniente per darli perfettamente compiuti nel termine contrattuale, purché esso, a giudizio della Direzione, non riesca pregiudizievole alla buona riuscita delle opere ed agli interessi della Stazione Appaltante.

La Stazione Appaltante si riserva in ogni modo il diritto di ordinare l'esecuzione di un determinato lavoro entro un prestabilito termine di tempo o di disporre l'ordine di esecuzione dei lavori nel modo che riterrà più conveniente, specialmente in relazione alle esigenze dipendenti dalla esecuzione di opere ed alla consegna delle forniture escluse dall'appalto, senza che l'Appaltatore possa rifiutarsi o farne oggetto di richiesta di speciali compensi.

L'Appaltatore presenterà alla Direzione dei Lavori per l'approvazione, prima dell'inizio lavori (e anticipando tale scadenza di un lasso temporale adeguato all'espletamento degli obblighi di cui al d.lgs. n. 207/2010, in accordo col d.lgs. n. 50/2016 e s.m.i.), il programma esecutivo, secondo il comma 10, art. 43 del d.P.R. n. 207/2010, in accordo col programma di cui all'art. 21 del d.lgs. n. 50/2016 e s.m.i.

ORDINE DA TENERSI NELL'ANDAMENTO DEI LAVORI **Art. 3.1**

CAPITOLO 3 **ORDINE DA TENERSI NELL'ANDAMENTO DEI LAVORI**

La contabilizzazione dei lavori a misura sarà realizzata secondo le specificazioni date nelle norme del presente Capitolato speciale e nella descrizione delle singole voci di elenco prezzi; in caso diverso verranno utilizzate per la valutazione dei lavori le dimensioni nette delle opere eseguite rievate in sito, senza che l'appaltatore possa far valere criteri di misurazione o coefficienti moltiplicatori che modifichino le quantità realmente poste in opera.

La contabilizzazione delle opere sarà effettuata applicando alle quantità eseguite i prezzi unitari di contratto. Nel caso di appalti aggiudicati col criterio dell'OPV (Offerta Economicamente Più Vantaggiosa) si terrà conto di eventuali lavorazioni diverse o aggiuntive derivanti dall'offerta tecnica dell'appaltatore, contabilizzandole utilizzando i prezzi unitari relativi alle lavorazioni sostituite, come desunti dall'offerta stessa.

La contabilizzazione dei lavori a corpo sarà effettuata applicando all'importo delle opere a corpo, al netto del ribasso contrattuale, le percentuali convenzionali relative alle singole categorie di lavoro indicate in pertica, di ciascuna delle quali andrà contabilizzata la quota parte in proporzione al lavoro eseguito.

Nell'eventualità siano contemplate delle somme a disposizione per lavori in economia (art. 179 del d.P.R. 207/2010), tali lavori non daranno luogo ad una valutazione a misura, ma saranno inseriti nella contabilità secondo i prezzi di elenco per l'importo delle somministrazioni al netto del ribasso d'asta, per quanto riguarda i materiali. Per la mano d'opera, trasporti e noli, saranno liquidati secondo le tariffe locali vigenti al momento dell'esecuzione dei lavori incrementati di spese generali ed utili e con applicazione del ribasso d'asta esclusivamente su questi ultimi due addendi.

Nel caso di **variante in corso d'opera** gli importi in più ed in meno sono valutati con i prezzi di progetto e soggetti al ribasso d'asta che ha determinato l'aggiudicazione della gara ovvero con i prezzi offerti dall'appaltatore nella lista in sede di gara.

Le norme di misurazione per la contabilizzazione saranno le seguenti:

a) Trasporti

I trasporti di terra o altro materiale sciolto verranno valutati in base al volume prima dello scavo, per le materie in cumulo prima del carico su mezzo, senza tener conto dell'aumento di volume all'atto dello scavo o del carico, oppure a peso con riferimento alla distanza. Qualora non sia diversamente precisato in contratto, sarà compreso il carico e lo scarico dei materiali ed ogni spesa per dare il mezzo di trasporto in piena efficienza.

b) Noleggi

Le macchine e gli attrezzi dati a noleggio devono essere in perfetto stato di esercizio ed essere provvisti di tutti gli accessori necessari per il loro regolare funzionamento.

Sono a carico esclusivo dell'Appaltatore la manutenzione degli attrezzi e prezzi di noleggio di meccanismi in genere, si intendono corrisposti per tutto il tempo durante il quale i meccanismi rimangono a piè d'opera a disposizione dell'Amministrazione, e cioè anche per le ore in cui i meccanismi stessi non funzionano, applicandosi il prezzo prestabilito.

Nel prezzo di noleggio sono compresi gli oneri e tutte le spese per il trasporto a piè d'opera, montaggio, smontaggio ed allontanamento di detti meccanismi.

Per il noleggio di carri ed autocarri il prezzo verrà corrisposto soltanto per le ore di effettivo lavoro, rimanendo escluso ogni compenso per qualsiasi altra causa o perdita di tempo.

c) Scavi

Dal volume degli scavi non si deterrà quello delle condutture in essi contenute, delle parti non scavate per lasciare passaggi o per naturali contrafforti, quelli delle fognature e dei muri che si debbono demolire; negli scavi a tarforo inseriti occasionalmente per brevi tratti in uno scavo andante non si terrà conto dei tarfori e si valuterà lo scavo come se fosse stato eseguito completamente aperto per tutta la sua altezza.

La misurazione degli scavi verrà effettuata nei seguenti modi:

Il volume degli scavi di sbancamento verrà determinato col metodo delle sezioni ragguagliate, in base ai rilievi eseguiti in contraddittorio con l'Appaltatore all'atto della consegna, ed all'atto della misurazione.

Non verranno valutate come scavi di sbancamento maggiori volumi di scavo effettuati dall'impresa per motivi di qualsiasi natura quando il loro tracciato non sia quello di stretta pertinenza delle opere da edificare.

Gli scavi di fondazione ed a sezione ristretta in genere saranno computati per un valore uguale a quello risultante dal prodotto della base di fondazione per la sua profondità sotto il piano degli scavi di sbancamento, ovvero del terreno naturale, quando detto scavo di sbancamento non viene effettuato.

Al volume così calcolato si applicheranno i vari prezzi fissati nell'elenco per tali scavi; vale a dire che essi saranno valutate sempre come eseguiti a pareti verticali ritenendosi già compreso e compensato col prezzo unitario ogni maggiore scavo.

Tuttavia per gli scavi di fondazione da eseguire con impiego di casseri, paratie o simili strutture, sarà incluso nel volume di scavo per fondazione anche lo spazio occupato dalle strutture stesse.

I prezzi di elenco, relativi agli scavi di fondazione, sono applicabili unicamente ai volumi di scavo compresi fra piani orizzontali consecutivi, stabiliti per diverse profondità, nello stesso elenco dei prezzi. Pertanto la valutazione dello scavo risulterà definita, per ciascuna zona, dal volume ricadente nella zona stessa e dell'applicazione ad esso del relativo prezzo di elenco.

Non verranno riconosciute maggiorazioni al volume di scavo per allargamenti della base effettuati per motivi operativi quali spazi di predisposizione dei casseri, indisponibilità nel cantiere di accessori per lo scavatore di

larghezza conforme agli scavi previsti ecc.,

d) Scavi subacquei

Per gli scavi subacquei saranno fissati dei sovrapprezzi da applicare in aggiunta al prezzo fissato per gli scavi di fondazione; i lavori eseguiti verranno valutati a volume e per zone successive a partire dal piano orizzontale posto a quota mt. 0,20 sotto il livello normale delle acque, procedendo verso il basso.

e) Rinterri

Se i rinterri sono da computarsi separatamente dagli scavi, il conteggio verrà eseguito sulla base del volume del vano interrato senza tener conto del maggior quantitativo di materiali reso necessario dal costipamento.

f) Movimenti di terra

Salvo diversa disposizione del capitolato proprio dell'appalto, la formazione di rilievi ed il riempimento di rinterro eseguito secondo le sagome ordinate e quindi senza tener conto del maggior volume dei materiali che l'Appaltatore dovesse impiegare per garantire i naturali assestamenti e far sì che i rinterri ed i rilievi assumano la sagoma prescritta al cessare degli stessi.

g) Vespai

Nel prezzo previsto per i vespai è compreso ogni onere per la fornitura e posa in opera come prescritto nelle norme sui modi di esecuzione. La valutazione sarà effettuata al metro cubo di materiali in opera.

h) Casseforme

Tutte le casseforme non comprese nei prezzi del conglomerato cementizio dovranno essere contabilizzate secondo le superfici delle facce interne a contatto con il conglomerato cementizio.

i) Ponteggi

L'onere relativo alla realizzazione dei ponteggi orizzontali e verticali è sempre compreso nei prezzi di elenco dei lavori.

Per lavori da valutare in economia, la realizzazione ed il noleggio dei ponteggi verrà valutata a m² di effettivo sviluppo orizzontale o verticale secondo quanto previsto nelle voci di elenco.

j) Massetti

L'esecuzione di massetti di cemento a vista o massetti di sottofondo normali o speciali verrà computata secondo i metri cubi effettivamente realizzati e misurati a lavoro eseguito.

La superficie sarà quella riferita all'effettivo perimetro delimitato da murature al rustico o parapetti. In ogni caso la misurazione della cubatura o degli spessori previsti saranno riferiti al materiale già posto in opera assestato e costipato, senza considerare quindi alcun calo naturale di volume.

k) Pavimenti

I pavimenti, di qualunque genere, saranno valutati in base alla superficie vista tra le pareti dell'ambiente, senza tener conto delle parti comunque incassate o sotto intonaco nonchè degli sfridi per tagli od altro.

I prezzi di elenco per ciascun genere di pavimento comprendono l'onere per la fornitura dei materiali e per ogni lavorazione intesa a dare i pavimenti stessi completi e rifiniti con l'esclusione della preparazione del massetto in liscio e rasato per i pavimenti resilianti, tessili ed in legno. Nella misurazione verranno detratte interamente le zone non pavimentate se di superficie superiore a 0,50 m (lesene, pilastri, botole ecc.).

Non verranno misurate e contabilizzate le piccole porzioni di pavimentazione corrispondenti nicchie, sglinchi di finestre e porte finestre, vani murari in corrispondenza di porte e varchi se la superficie inferiore a m 0,25. In ciascuno dei prezzi concernenti i pavimenti, anche nel caso di sola posa in opera, si intendono compresi gli oneri, le opere di ripristino e di raccordo con gli intonaci, qualunque possa essere l'entità delle opere stesse.

l) Calcestruzzi

Tutti i calcestruzzi, siano essi per fondazioni o in elevazione, armati o no, vengono misurati a volume con metodi geometrici e secondo la corrispondente categoria, dedotti i vani od i materiali di differente natura in essi contenenti che devono essere pagati con altri prezzi di elenco.

In ogni caso non si deducono i vani di volume minore od uguale a mc 0,20 ciascuno, intendendosi con ciò compensato l'eventuale maggiore magistero richiesto. I prezzi dell'elenco prezzi si intendono sempre comprensivi delle casseforme.

Il massetto di sottofondazione deve essere contabilizzato, in ogni caso, come sporgente dai bordi perimetrali della fondazione di cm 10, anche qualora l'Appaltatore, per propria utilità, al fine di facilitare la posa in opera delle casseforme e relative sbadacchiature, ritenesse di eseguirlo con sporgenza maggiore.

Qualora, invece, perché previsto in progetto o perché specificatamente richiesto per iscritto dalla Stazione Appaltante, tale sporgenza fosse superiore, deve essere contabilizzato l'effettivo eseguito.

m) Coperture a tetto

Le coperture a tetto saranno computate a metro quadrato effettivo escludendo da tale calcolo le aperture o altri elementi di superficie superiore ad 1 mq.

Il prezzo stabilito includerà tutti i materiali, mezzi e mano d'opera necessari per la completa esecuzione comprese le tegole, i pezzi speciali e la struttura secondaria.

Sono esclusi dalla valutazione: la struttura primaria (capriate, arcarecci, etc.), l'isolamento termico, l'impermeabilizzazione, le gronde ed i pluviali che verranno valutati a parte.

n) Volte
Le volte e le lunette si misureranno sviluppando l'intradosso a rustico. Nel prezzo di tali opere sono compresi: la preparazione dell'impasto, le armature, gli speroni, i rinfianchi, lo spianamento con calcestruzzo di ghiaia e scorie sino al piano orizzontale passante per l'estradosso in chiave e la cappa in cemento.

o) Controsoffitti
I controsoffitti si misureranno secondo le effettive superfici di applicazione, senza tenere conto dei raccordi curvi coi muri perimetrali. Nei prezzi saranno compresi e compensati tutte le armature, forniture, magisteri e mezzi d'opera per dare i controsoffitti finiti come da capitolato.

p) Murature in genere
Tutte le murature in genere, salvo le eccezioni in appresso specificate, saranno misurate geometricamente, a volume od a superficie, secondo la categoria, in base a misure prese sul vivo dei muri, esclusi cioè gli intonaci. Sarà fatta deduzione di tutti i vuoti di luce superiore a 1,00 mq e dei vuoti di canale fumarie, canalizzazioni, ecc., che abbiano sezione superiore a 0,25 mq, rimanendo per questi ultimi, all'appaltatore, l'onere della loro eventuale chiusura con materiale in cotto. Così pure sarà sempre fatta deduzione del volume corrispondente alla parte incastata di pilastri, piattabande, ecc., di strutture diverse, nonché di pietre naturali od artificiali, da pagarsi con altri prezzi di tariffa.
Nel prezzi unitari delle murature di qualsiasi genere, qualora non debbano essere eseguite con paramento di faccia vista, si intende compreso il rinzaffo delle facce visibili dei muri. Tale rinzaffo sarà sempre eseguito, ed è compreso nel prezzo unitario, anche a tergo dei muri che debbono essere poi caricati a terrapieni. Per questi ultimi muri è pure sempre compresa l'eventuale formazione di feritoie regolari e regolarmente disposte per lo scolo delle acque ed in generale quella delle ammorsature e la costruzione di tutti gli incastri per la posa in opera della pietra da taglio od artificiale.
Nel prezzi della muratura di qualsiasi specie si intende compreso ogni onere per la formazione di spalle, sguinci, canne, spigoli, strombature, incassature per imposte di archi, volte e piattabande.
Qualunque sia la curvatura data alla pianta ed alle sezioni dei muri, anche se si debbano costruire sotto raggio, le relative murature non potranno essere comprese nella categoria delle volte e saranno valutate con i prezzi delle murature rette senza alcun compenso in più.

Le ossature di cornici, cornicioni, lesene, pilastri, ecc., di aggetto superiore a 5 cm sul filo esterno del muro, saranno valutate per il loro volume effettivo in aggetto con l'applicazione dei prezzi di tariffa stabiliti per le murature.
Per le ossature di aggetto inferiore ai 5 cm non verrà applicato alcun sovrapprezzo.
Quando la muratura in aggetto è diversa da quella del muro sul quale insiste, la parte incastata sarà considerata come della stessa specie del muro stesso.
Le murature di mattoni ad una testa od in foglio si misureranno a vuoto per pieno, al rustico, deducendo soltanto le aperture di superficie uguale o superiori a 1 m², intendendo nel prezzo compensata la formazione di sordini, spalle, piattabande, ecc., nonché eventuali intelaiature in legno che la Direzione dei Lavori ritenesse opportuno di ordinare allo scopo di fissare i serramenti al telaio anziché alla parete.

q) Murature ed opere in pietra naturale da taglio
La pietra da taglio da pagarsi a volume sarà sempre valutata a metro cubo in base al volume del primo parallelepipedo retto circoscrittibile a ciascun pezzo. Le lastre, i lastroni e gli altri manufatti da pagarsi a superficie saranno valutati in base alla somma del minimo rettangolo circoscrittibile. Per le categorie da misurarsi a sviluppo lineare, questo andrà misurato in opera secondo misure a vista.
Per le pietre di cui una parte viene lasciata grezza, si comprenderà anche questa nella misurazione, non tenendo però alcun conto delle eventuali maggiori sporgenze della parte non lavorata in confronto con le dimensioni assegnate dai tipi descritti.
Nei prezzi relativi di elenco si intendono sempre compresi tutti gli oneri specificati nelle norme sui materiali e sui modi di esecuzione.

r) Murature di mattoni ad una testa o in foglio
Le murature di mattoni ad una testa od in foglio saranno misurate al rustico, vuoto per pieno, deducendo le aperture di superficie uguale o superiore ad 1 mq, restando sempre compresi i lavori per spalle, piattabande e la fornitura e posa in opera del controlai per i serramenti e per le riquadrature.

s) Paramenti faccia a vista
Il prezzo fissato per le lavorazioni faccia a vista, valutate separatamente dalle murature, comprende il compenso per i piani di posa e di combaciamento, per la lavorazione faccia a vista e qualunque altro eventuale materiale impiegato per la costruzione della muratura interna.
La misurazione di tali paramenti e della cortina in mattoni verrà effettuata in base alla superficie effettiva, deducendo i vuoti e le parti occupate da pietra da taglio o artificiale.

t) Rivestimenti
I rivestimenti e le eventuali decorazioni verranno misurati per la superficie effettiva qualunque sia la sagoma e la posizione delle pareti da rivestire. Nel prezzo al metro quadrato sono comprese la preparazione dei giunti nei modi e nelle dimensioni fissate dagli elaborati progettuali o dalle indicazioni della Direzione dei Lavori, la

formatura e la posa in opera di tutti i pezzi speciali di raccordo, angoli, ecc., che saranno computati nella misurazione, nonché l'onere per la preventiva preparazione con malta delle pareti da rivestire, la stuccatura finale dei giunti e la formatura di collante per rivestimenti.

(u) Formatura in opera dei marmi, pietre naturali od artificiali

I prezzi della formatura in opera dei marmi e delle pietre naturali od artificiali si applicheranno alle superfici effettive dei materiali in opera. Ogni onere derivante dall'osservanza delle norme, prescritte nel presente Capitolato, si intende compreso nei prezzi.

Specificatamente, detti prezzi, comprendono gli oneri per la formatura, lo scarico in cantiere, il deposito e la provvisoria protezione in deposito, la ripresa, il successivo trasporto ed il sollevamento dei materiali a qualunque altezza, con eventuale protezione, copertura o fasciatura; per ogni successivo sollevamento e per ogni ripresa con boiacca di cemento od altro materiale, per la formatura di lastre di piombo, di grappe, stoffe, regolini, chivette, perni occorrenti per il fissaggio; per ogni occorrente scalpellamento delle strutture murarie e per la successiva, chiusura e ripresa delle stesse, per la stuccatura dei giunti, per la pulizia accurata e completa, per la protezione a mezzo di opportune opere provvisorie delle pietre già collocate in opera, e per tutti i lavori che risultassero necessari per il perfetto rifinitimento dopo la posa in opera.

I prezzi di elenco sono pure comprensivi dell'onere dell'imbottitura dei vani dietro i pezzi, fra i pezzi stessi o comunque tra i pezzi e le opere murarie da rivestire, in modo da ottenere un buon collegamento e, dove richiesto, un incastro perfetto.

(v) Intonaci

Le rabboccature, i rinzaffi, le arriccature e gli intonaci di qualsiasi tipo, applicati anche in superfici limitate (ad es. in corrispondenza di spalle, sginci, mazzette di vani di porte e finestre), o volta ed a qualsiasi altezza, saranno valutati con i prezzi di elenco.

La valutazione sarà eseguita in base alle superfici in vista effettiva, salvo quanto appresso specificato. Gli intonaci sui muri interni ad una testa od in foglio dovranno misurarsi per la loro superficie effettiva e dovranno essere pertanto detratte tutti i vuoti, al vivo delle murature di qualunque dimensione essi siano; in nessun caso saranno misurate le superfici degli sginci, degli intradossi delle piattabande o degli archi dei vani passanti o ciechi. Gli intonaci sui muri interni di spessore maggiore ad una testa, intonacati da una sola parte, saranno misurati vuoto per pieno, senza detrazione dei vani aperti di superficie inferiore a 2 metri quadrati, compenso delle superfici di sginci, spalle, intradossi dei vani parapetti o simili eventualmente esistenti, sempre che gli stessi vengano intonacati.

I vani di superficie superiore a 2 metri quadrati dovranno essere detratte; saranno pertanto valutate le superfici degli sginci, spalle, intradossi, parapetti, ecc. Sui muri interni di spessore maggiore ad una testa, intonacati dalle due parti, in corrispondenza dei vani a tutto spessore, dovrà effettuarsi la detrazione dei vuoti dalla parte in cui il vuoto presenta la superficie minore; l'altra parte ricadrà nel caso precedente.

Per gli intonaci in corrispondenza di vani ciechi si procederà alla misurazione delle superfici effettivamente intonacate, compresi gli sginci e gli intradossi di qualsiasi profondità; se tale profondità è inferiore a 20 cm queste saranno valutate per il doppio di quella effettiva.

I soffitti, sia piani che voltati saranno valutati in base alla loro superficie effettiva. Gli intonaci esterni di qualsiasi tipo saranno valutati vuoto per pieno nella relativa proiezione sul piano verticale, intendendosi in tal modo valutare le sporgenze e le rientranze fino a 25 cm dal piano delle murature esterne se a geometria semplice (marcapiani e lesene a sezione rettangolare). Sono esclusi gli oneri per l'esecuzione delle cornici, cornicioni, fasce, stipiti, architravi, mensole e bugnati. Saranno computati nella loro superficie effettiva gli intonaci eseguiti su cornicioni, balconi, pensiline, ecc., con aggetti superiori a 25 cm.

Le reti porta-intonaco in acciaio elettrosaldate o in fibra di vetro impiegate nell'intonaco armato verranno computate a peso ed il prezzo sarà comprensivo della sagomatura, della messa in opera, delle giunzioni, delle legature, dei distanziatori e di ogni altra lavorazione richiesta dalle prescrizioni o dalla normativa vigente. Nel prezzo degli intonaci è compreso l'onere della ripresa, dopo la chiusura, di tracce di qualunque genere, della muratura di eventuali gancci al soffitto e delle riprese contro pavimenti, zoccolatura e serramenti. Nel caso di lavori particolari, verranno fissate apposite prescrizioni (per la valutazione di tali opere) in mancanza delle quali resta fissato quanto stabilito dalle norme del presente Capitolato.

(w) Rimozioni, demolizioni

Nei prezzi relativi a lavori che comportino demolizioni, anche parziali, deve intendersi sempre compensato ogni onere per il recupero del materiale riutilizzabile e per il carico e trasporto a rifiuto di quello non riutilizzabile.

(x) Demolizione di murature

Saranno in genere pagate a metro quadrato di muratura effettivamente demolita, comprensiva degli intonaci e rivestimenti a qualsiasi altezza. Sarà fatta deduzione di tutti i fori pari o superiori a 2 metri quadrati. Le demolizioni in breccia saranno considerate tali, quando il vano utile da ricavare non superi la superficie di 2 metri quadrati, ovvero, in caso di demolizione a grande sviluppo longitudinale, quando la larghezza non superi i cm 50.

Saranno valutate secondo la superficie effettiva dei tramezzi o delle parti di essi demolite, comprensive degli intonaci o rivestimenti. Sarà fatta deduzione di tutti i vani con superficie pari o superiore a 2 metri quadrati. Gli intonaci demoliti a qualsiasi altezza, saranno computati secondo la superficie reale, dedotti i vani di superficie uguale o superiore a 2 metri quadrati, misurata la luce netta, valutando a parte la riquadratura di detti vani, solo nel caso in cui si riferiscano a murature di spessore maggiore di cm 15.

aa) Demolizione di pavimenti

I pavimenti di qualsiasi genere e materiale saranno valutati per la superficie vista tra le pareti intonacate dell'ambiente. Nella misura non sarà percib compresata l'incassatura dei pavimenti nell'intonaco.

ab) Demolizione dei solai

La demolizione dei solai sarà valutata a superficie in base alle luci nette degli stessi. Saranno comprese nel prezzo delle demolizioni dei solai:

- se con struttura portante in legno, la demolizione del tavolato con sovrastante cretonato o sottotondo e dell'eventuale soffitto su cannucciato o rete;
- se con struttura portante in ferro, la demolizione completa del soffitto e del pavimento, salvo che non risulti prescritta e compensata a parte la rimozione accurata del pavimento;
- se del tipo misto in c.a. e laterizio, la demolizione del pavimento e del soffitto, salvo che non risulti prescritta la rimozione accurata del pavimento.

ac) Opere da pittore

Le tinteggiature di pareti, soffitti, volte, ecc. interni o esterni verranno misurate secondo le superfici effettivamente realizzate; le spallette e rientranze inferiori a 15 cm. di sviluppo non saranno aggiunte alle superfici di calcolo.

Per i muri di spessore superiore a 15 cm. le opere di tinteggiatura saranno valutate a metro quadrato detraendo i vuoti di qualsiasi dimensione e computando a parte tutte le riquadrature. L'applicazione di tinteggiatura per lesene, cornicioni, parapetti, architravi, aggetti e pensiline con superfici laterali di sviluppo superiore ai 5 cm. o con raggi di curvatura superiori ai 15 cm. dovrà essere computata secondo lo sviluppo effettivo.

Le parti di lesene, cornicioni o parapetti con dimensioni inferiori ai 5 o 15 cm. indicati saranno considerate come superfici piane.

Le verniciature eseguite su opere metalliche, in legno o simili verranno calcolate, senza considerare i relativi spessori, applicando alle superfici (misurate su una faccia) i coefficienti riportati:

- a) opere metalliche, grandi vetrate, lucernari, etc. (x 0,75)
- b) opere metalliche per cancelli, ringhiere, parapetti (x 2)
- c) infissi vetrati (finestre, porte a vetri, etc.) (x 1)
- d) persiane lamellari, serrande di lamiera, etc. (x 3)
- e) persiane, avvolgibili, lamiere ondulate, etc. (x 2,5)
- f) porte, sportelli, contrasportelli, etc. (x 2)

Il prezzo fissato per i lavori di verniciatura e tinteggiatura includerà il trattamento di tutte le guide, gli accessori, i sostegni, le mostre, i telai, i coprifili, i cassonetti, ecc; per le parti in legno o metalliche la verniciatura si intende eseguita su entrambe le facce e con relativi trattamenti di pulizia, anticorrosivi (almeno una mano), e di vernice o smalti nei colori richiesti (almeno due mani), salvo altre prescrizioni. Le superfici indicate per i serramenti saranno quelle misurate al filo esterno degli stessi (escludendo coprifili o telai).

Il prezzo indicato comprenderà anche tutte le lavorazioni per la pulizia e la preparazione delle superfici interessate.

ad) Operazioni di pittura

La valutazione di tutte le operazioni di pittura eseguite su materiale lapideo, stucchi, dipinti murari, intonaci e mosaici (con sostanze solventi a tempone o a pennello, a secco, ad umido, con impacco ecc.) sarà eseguita al metro quadrato o parti di metro quadrato delle porzioni di materiale interessate in maniera diffusa da strati e/o depositi soprarmmessi. Le rifiniture saranno valutate al decimetro quadrato per materiali lapidei ovvero al metro quadrato per stucchi e dipinti murari. Nel caso di pitture di dipinti murari nel suddetto prezzo sarà esclusa l'incidenza del risciacquo con acqua distillata e l'applicazione di materiale assorbente per l'estrazione di sali solubili e dei residui dei sali utilizzati per l'operazione di pittura; le suddette operazioni saranno valutate al metro quadrato.

Allorché si parli di cicli di applicazione, questi dovranno essere intesi come l'insieme di operazioni costituite dall'applicazione del prodotto indicato secondo il metodo descritto dalla Direzione dei Lavori e dalla successiva rimozione meccanica o manuale delle sostanze da esso solubilizzate.

Nell'uso della nebulizzazione o dell'automazione per pitture di materiali lapidei saranno a carico dell'Appaltatore ed inclusi nel prezzo la canalizzazione delle acque di scarico e la protezione delle superfici circostanti mediante gomme silliconiche, teli di plastica e grondaie.

ae) Operazioni di rimozioni di stuccature o di elementi non idonei applicati in precedenti interventi

La valutazione del prezzo per la rimozione di stuccature (profondità massima 3 cm) non idonee eseguite nel corso di precedenti interventi seguirà tre criteri:

– al metro nei casi di stuccature con forma lunga e molto sottile servite per chiudere o sigillare fessurazioni;

– al metro quadrato nei casi di stuccature o rifacimenti abbastanza estesi (oltre il metro quadrato);

– al decimetro quadrato nei casi di stuccature con estensione al di sotto del metro quadrato sarà in ogni caso utile dare tre diverse stime overposita entro 5 dm² tra 5 e 20 dm² tra 20 e 1 m².

La durezza del materiale utilizzato per le stuccature (gesso, calce, cemento, resina ecc.) resterà un criterio fondamentale di distinzione dei costi in quanto inciderà direttamente e sensibilmente sui relativi tempi di esecuzione così come lo stato di conservazione del manufatto modificherà, altrettanto sensibilmente, il tempo necessario alla rimozione.

Per l'asportazione di elementi metallici la valutazione sarà espressa per ciascuno elemento rimosso e sarà altresì differenziata a seconda dell'adesivo con cui saranno stati vincolati e della lunghezza degli stessi elementi.

La rimozione temporanea di inserti in pietra o di fasce, cerchiate o grosse staffe sarà valutata per ogni singolo intervento (previo eventuale progetto).

af) Operazioni di distacco e riadesione di scaglie, frammenti e parti pericolanti o cadute

Le operazioni in oggetto saranno valutate a singolo frammento in linea generale potranno essere individuate due categorie con relative valutazioni: frammento di dimensioni limitate che comprenderà sia la scaglia sia il pezzo più pesante e comunque maneggevole da un singolo operatore, frammento di grandi dimensioni che comprenderà un complesso di operazioni preparatorie e collaterali. In entrambi i casi qualora si rivelasse necessaria un'operazione di bendaggio preliminare questa sarà contabilizzata a parte secondo le indicazioni fornite alla relativa voce. Saranno altresì esclusi gli oneri di eventuali controforme di sostegno che dovranno essere aggiunti al costo dell'operazione.

La riadesione di frammenti di dimensioni limitate già distaccati o caduti, sarà valutata sempre al pezzo singolo e prevedrà una differenziazione di difficoltà nel caso di incollaggi semplici e di incollaggi con inserti di perni. In questo ultimo caso saranno contemplate ulteriori valutazioni dovute alla possibilità o meno di sfruttare eventuali vecchie sedi di perni, alla diversa lunghezza e al diverso materiale dei perni (titanio, acciaio inox, carbonio ecc.).

Il consolidamento di grosse fratture mediante iniezione di consolidanti e adesivi (organici ed inorganici) avrà una valutazione al metro, tuttavia per l'elevata incidenza delle fasi preparatorie, verrà contemplata una superficie minima di 0,5 m² a cui andranno riportati anche i casi di fatturazioni al di sotto di tale misura.

ag) Operazioni di stuccatura, microstuccatura e presentazione estetica

Le operazioni di stuccatura, in considerazione della diversa morfologia e delle dimensioni delle lacune saranno valutate secondo tre criteri:

– al metro lineare nei casi di stuccature con forma lunga e molto sottile al fine di chiudere o sigillare fessurazioni;

– al metro quadrato nei casi di stuccature o rifacimenti abbastanza estesi (oltre il metro quadrato). Nel caso di dipinti murari saranno individuate tre diverse valutazioni che prevedranno su ogni metro quadrato di superficie una diversa percentuale di estensione di velature o reintegrazioni non idonee: entro il 70%, entro il 30% ed entro il 15%;

– al decimetro quadrato nei casi di stuccature con estensione al di sotto del metro quadrato sarà in ogni caso utile dare tre diverse stime overposita entro 5 dm² tra 5 e 20 dm² tra 20 e 1 m².

La microstuccatura (ovvero la sigillatura di zone degradate per fenomeni di scagliatura, esfoliazione, pitting, microfessurazione o microfratturazioni) sarà valutata al metro quadrato distinguendo tre percentuali di diffusione del fenomeno sul supporto: entro il 70%, entro il 30% ed entro il 15%.

La revisione estetica per l'equilibratura di stuccature ed integrazioni (ovvero la possibilità di assimilare al colore della pietra originale tutte le parti non equilibrate) verrà valutata al metro quadrato delle porzioni di materiale interessate in maniera diffusa dal fenomeno di squilibrio.

ah) Operazioni di integrazioni di parti mancanti

L'integrazione delle lacune sarà differenziata secondo le tipologie di intervento e la valutazione di queste sarà al decimetro quadrato (dm²) per superfici comprese entro 50 dm² e al metro quadrato per superfici superiori al metro quadrato.

ai) Operazioni di protezione

Le operazioni di protezioni dovranno essere valutate a superficie effettiva (metri quadrati) con detrazione dei vuoti o delle parti non interessate al trattamento con superficie singola superiore a 0,5 metri quadrati.

aj) Operazioni di stacco ed applicazioni nuovi supporti

Le operazioni saranno valutate al metro quadrato per interventi compresi entro i 2,5 metri quadrati, oltre tale misura saranno valutate in riferimento al singolo progetto.

ak) Impermeabilizzazioni

Le impermeabilizzazioni su pareti verticali, su piani orizzontali od inclinati saranno valutate in base alla loro superficie effettiva, senza deduzione dei vani per camini, canne, lucernari ed altre parti emergenti, purché non

eccedenti ciascuna la superficie di 0,50 mq; in compenso non si terrà conto delle sovrapposizioni, dei risvolti e degli altri oneri comportati dalla presenza dei manufatti emergenti.

Nel caso di coperture piane verranno anche misurati per il loro sviluppo effettivo i risvolti verticali lungo le murature perimetrali.

al) Isolamenti termici ed acustici

La valutazione sarà in base alla superficie del pavimento o della parete effettivamente isolati, con detrazione dei vuoti di superficie maggiore di 0,5 m.

La valutazione degli isolamenti dei pavimenti sarà effettuata in base alla superficie del pavimento fra il rustico delle pareti, restando compresi nel prezzo i prescritti risvolti, sovrapposizioni, ecc.

La valutazione degli isolamenti delle pareti sarà effettuata in base al loro effettivo spessore.

am) Infissi

Gli infissi, come porte, finestre, vetrate, coprinfilii e simili, si misureranno da una sola faccia sul perimetro esterno del telaio, siano essi semplici o a cassettoni, senza tener conto degli zampini da incassare nel pavimento o soglie.

Le parti centinate saranno valutate secondo la superficie del minimo rettangolo circoscritto, ad infisso chiuso, compreso come sopra il telaio maestro, se esistente. Nel prezzo degli infissi sono comprese mostre e contromostre.

Gli spessori indicati nelle varie voci della tariffa sono quelli che debbono risultare a lavoro compiuto.

Tutti gli infissi dovranno essere sempre provvisti delle ferramente di sostegno e di chiusura, delle codette a muro, maniglie e di ogni altro accessorio occorrente per il loro buon funzionamento. Essi dovranno inoltre corrispondere in ogni particolare ai campioni approvati dalla Direzione dei Lavori.

I prezzi elencati comprendono la fornitura a piè d'opera dell'infisso e dei relativi accessori di cui sopra, l'onere dello scarico e del trasporto sino ai singoli vani di destinazione e la posa in opera.

an) Opere da fabbro

Fermo restando gli oneri ed obblighi precisati nei precedenti articoli le opere delle specialità di cui trattasi contenute nell'allegato elenco, qualora non diversamente stabilito nelle singole voci, sono assoggettate alle seguenti regole di misurazione e valutazione:

Le opere in ferro in genere verranno valutate a Kg in base al peso effettivo controllato in contraddittorio o calcolato in base alle sezioni di progetto.

La posa in opera di serrande o porte verrà valutata a mq in base alla luce netta del vano occupato dal serramento.

ao) Opere in vetro

Nel caso di lastre di vetro o cristallo espressamente richieste con valutazione separata, il calcolo verrà effettuato sulla base della superficie effettiva senza considerare i tagli o le parti incastrate su telai portanti.

Nel caso di lastre di vetro si avranno le seguenti valutazioni:

a) cristallo float temperato incolore o colorato-superfici unitarie non inferiori a 0,5 mq.;

b) vetro stampato incolore o colorato-superfici unitarie non inferiori a 0,5 mq.;

c) vetrate isolanti termo-acustiche (vetrocamera)-superfici unitarie non inferiori a 0,5 mq.;

d) pareti con profili "U-Glass" modulo mm. 270-superficie calcolata in base al multiplo di mm. 250 nel senso di orditura dei profili di vetro.

Le pareti in profili di vetro strutturali, in vetrocemento ed elementi simili saranno valutate sempre in base alla superficie effettiva misurata a lavori eseguiti.

I prezzi fissati per le opere descritte si intendono comprensivi di tutto quanto richiesto per la completa esecuzione delle stesse.

ap) Opere da lattoniere

Il calcolo dei canali di gronda, dei condotti, dei pluviali, etc. verrà eseguito, salvo altre prescrizioni, a metro lineare od in base alla superficie (nel caso di grandi condotti per il condizionamento, scossaline, converse, etc.) ed il prezzo fissato sarà comprensivo della preparazione, del fissaggio, delle sigillature, dei tagli e di tutte le altre lavorazioni necessarie o richieste.

I tubi di rame o lamiera zincata necessari per la realizzazione di pluviali o gronde saranno valutati secondo il peso sviluppato dai singoli elementi prima della messa in opera ed il prezzo dovrà comprendere anche le staffe e le cravatte di ancoraggio che saranno dello stesso materiale.

aq) Tinteggiature, Coloriture e Verniciature

Nel prezzo delle tinteggiature, coloriture e verniciature in genere sono compresi tutti gli oneri prescritti nelle norme sui materiali e sui modi di esecuzione del presente capitolo oltre a quelli per mezzi d'opera, trasporto, sfiliatura e rifinitura di infissi, ecc.

Le tinteggiature interne ed esterne per pareti e soffitti saranno in generale misurate con le stesse norme sancite per gli intonaci.

Per la coloritura o verniciatura degli infissi e simili si osservano le norme seguenti:

- per le porte, bussole e simili, si computerà due volte la luce netta del l'infisso, oltre alla mostra o allo sgancio, se ci sono, non detraendo l'eventuale superficie del vetro.

E' compresa con ciò anche la verniciatura del telaio per muri grossi o del cassettoncino tipo romano per

tramezzi e dell'imbottito tipo lombardo, pure per tramezzi. La misurazione della mostra e dello sgincio sarà eseguita in proiezione su piano verticale parallelo a quello medio della bussola (chiusa) senza tener conto di sagome, risalti o risvolti;

- per le opere di ferro semplici e senza ornati, quali finestre grandi e vetrate e lucernari, serrande avvolgibili a maglia, saranno computati i tre quarti della loro superficie complessiva, misurata sempre in proiezione, ritenendo così compensata la coloritura di sostegno, grappe e simili accessori, dei quali non si terrà conto alcuno nella misurazione;
- per le opere di ferro di tipo normale a disegno, quali ringhiere, cancelli anche riducibili, inferriate e simili, sarà computata due volte l'intera loro superficie, misurata con le norme e con le conclusioni di cui alla lettera precedente;
- per le serrande di lamiera ondulata o ad elementi di lamiera sarà computato due volte e mezza la luce netta del vano, in altezza, tra la soglia e la battitura della serranda, intendendo con ciò compensato anche la coloritura della superficie non in vista;

Tutte le coloriture o verniciature si intendono eseguite su ambo le facce e con rispettivi prezzi di elenco si intende altresì compensata la coloritura, o verniciatura di nottole, bracciolotti e simili accessori.

ar) Manufatti archeologici

Tutti i manufatti riconducibili a semplici forme geometriche, nel caso sia di oggetti integri sia di frammenti, si inquadreranno nella forma geometrica di riferimento. Di tutti gli altri manufatti si calcolerà la superficie moltiplicando lo sviluppo del loro profilo (utilizzando una fetta di circonferenza del minimo cilindro circoscrittibile. Gli elementi applicati saranno misurati con gli stessi criteri e sommati. Il computo metrico dovrà comprendere anche la misura della superficie interna misurabile.

as) Cornici, modanature

Per manufatti di fattura complessa e fortemente lavorati si calcolerà la superficie inscrivibile in forma geometrica regolare moltiplicata per la lunghezza. Per manufatti semplici dovrà essere calcolata la superficie effettiva tramite lo sviluppo del profilo (utilizzando fetta di circonferenza) per la lunghezza della loro membratura più sporgente.

at) Rilievi

Il manufatto andrà inquadrato in una o più forme geometriche piane e regolari. Lo sviluppo della superficie sarà incrementato del 10% per bassorilievi, del 20% per rilievi medi, del 40% per altorilievi. Per altorilievi molto aggettanti l'incremento andrà valutato a seconda del caso. Potranno eventualmente essere assimilabili a sculture a tutto tondo o richiedere incrementi sino al 100%.

au) Sigillanti bentonitici e impermeabilizzazioni bentonitiche

Saranno compensati rispettivamente a metro lineare ed a superficie effettivi. Il relativo prezzo compenserà ogni onere previsto nella voce di elenco, in particolare per sfridi, sovrapposizioni, chiodature, fissaggi particolari etc.

av) Impianti tecnologici

La qualità dei lavori e delle provviste sarà determinata con metodi geometrici, a numero o a misura in relazione a quanto previsto dall'elenco prezzi allegato.

I lavori saranno liquidati in base alle misure fissate dal progetto anche se dalle misure di controllo si dovessero rilevare sezioni, lunghezze e superfici effettivamente superiori.

Soltanto nel caso in cui la Direzione dei Lavori per motivi tecnici imprevisi abbia ordinato per iscritto tali maggiori dimensioni, se ne terrà conto nella contabilizzazione.

In nessun caso saranno tollerate dimensioni minori di quelle progettate e ordinate e l'impresa potrà essere chiamata in conseguenza al risarcimento tutto a suo carico.

Restano in ogni modo salve le possibilità di verifica e di rettifica nel corso delle operazioni di collaudo.

La valutazione degli impianti tecnologici potrà essere effettuata, come specificato nel progetto e nel Capitolato proprio dell'appalto, ricorrendo a prezzi relativi alla fornitura ed installazione dei singoli macchinari, delle singole apparecchiature e delle reti di utilizzo, oppure con i prezzi dei singoli componenti suddivisi per categoria a seconda del tipo di intervento.

In proposito l'Appaltatore non potrà pretendere l'applicazione di un metodo di valutazione dei lavori di forme da quello previsto dal progetto.

Tale criterio si applica anche agli impianti che ricadono in una tipologia standardizzata ed omogenea e prevista nel progetto e nel Capitolato Speciale proprio dell'appalto.

Tali prezzi, se non diversamente stabilito nelle voci di elenco, comprendono tutte le assistenze murarie quale apertura di tracce e relativa chiusura con malta, il ripristino dell'intonaco e la rasatura, la formazione di fori ed attraversamenti orizzontali e verticali, fissaggio a muro di componenti, ad incasso, ganzi di ancoraggio, tasselli ad espansione ecc.

I prezzi dei singoli componenti suddivisi per categoria comprendono quanto previsto dalle rispettive voci dell'elenco prezzi.

aw) Lavori di metallo

Tutti i lavori di metallo saranno in generale valutati a peso ed i relativi prezzi verranno applicati al peso effettivo dei metalli stessi a lavorazione completamente ultimata e determinato prima della loro posa in opera,

con pesatura diretta fatta in contraddittorio ed a spese dell'Appaltatore, escluse ben inteso dal peso le verniciature e coloriture.
Nei prezzi dei lavori in metallo è compreso ogni e qualunque compenso per forniture accessorie, per lavorazioni, montatura e posizione in opera.

ax) Tubi piviali

I tubi piviali potranno essere di plastica, metallo, ecc. I tubi piviali di plastica saranno misurati al metro lineare in opera, senza cioè tener conto delle parti sovrapposte, intendendosi compresa nei rispettivi prezzi di elenco la fornitura a posa in opera di staffe e cravatte di ferro.

I tubi piviali di rame o lamiera zincata, ecc. saranno valutati a peso.

ay) Impianti termico, idrico-sanitario, antincendio, gas, innaffiamento

a) Tubazioni e canalizzazioni.

Le tubazioni di ferro e di acciaio saranno valutate a peso, la quantificazione verrà effettuata misurando l'effettivo sviluppo lineare in opera, comprendendo linearemente anche i pezzi speciali, al quale verrà applicato il peso unitario del tubo accertato attraverso la pesatura di campioni effettuata in cantiere in contraddittorio.

Nella misurazione a chilogrammi di tubo sono compresi: i materiali di consumo e tenuta, la verniciatura con una mano di antiruggine per le tubazioni di ferro nero, la fornitura delle staffe di sostegno ed il relativo fissaggio con tasselli di espansione.

- Le tubazioni di ferro nero o zincato con rivestimento esterno bituminoso saranno valutate al metro lineare, la quantificazione verrà valutata misurando l'effettivo sviluppo lineare in opera, comprendente linearemente anche i pezzi speciali. Nelle misurazioni sono comprese le incidenze dei pezzi speciali, gli sfridi, i materiali di consumo e di tenuta e l'esecuzione del rivestimento in corrispondenza delle giunzioni e dei pezzi speciali.

- Le tubazioni di rame nude o rivestite di PVC saranno valutate al metro lineare, la quantificazione verrà effettuata misurando l'effettivo sviluppo lineare in opera, comprendendo linearemente anche i vari pezzi speciali, la fornitura delle staffe di sostegno e il relativo fissaggio con tasselli ad espansione. Le tubazioni di plastica, le condutture di esalazione, ventilazione e scarico saranno valutate al metro lineare, la quantificazione verrà effettuata misurando l'effettivo sviluppo lineare in opera, comprendendo linearemente anche i vari pezzi speciali, la fornitura delle staffe di sostegno e il relativo fissaggio con tasselli ad espansione.

- I canali, i pezzi speciali e gli elementi di giunzione, eseguiti in lamiera zincata (mandata e ripresa dell'aria) o in lamiera di ferro nera (condotto dei fumi) saranno valutati a peso sulla base di pesature convenzionali. La quantificazione verrà effettuata misurando l'effettivo sviluppo lineare in opera, misurato in mezz'ora del canale, comprendendo linearemente anche i pezzi speciali, giunzioni, flange, risvolti della lamiera, staffe di sostegno e fissaggi, al quale verrà applicato il peso unitario della lamiera secondo lo spessore e moltiplicando per i metri quadrati della lamiera, ricavati questi dallo sviluppo perimetrale delle sezioni di progetto moltiplicate per le varie lunghezze parziali.

Il peso della lamiera verrà stabilito sulla base di listini ufficiali senza tener conto delle variazioni percentuali del peso.

È compresa la verniciatura con una mano di antiruggine per gli elementi in lamiera nera.

b) Apparecchiature.

- Gli organi di intercettazione, misura e sicurezza, saranno valutati a numero nei rispettivi diametri e dimensioni. Sono comprese le incidenze per i pezzi speciali di collegamento ed i materiali di tenuta.

- I radiatori saranno valutati, nelle rispettive tipologie, sulla base dell'emissione termica ricavata dalle rispettive tabelle della Ditta costruttrice (watt).
Sono comprese la protezione antiruggine, i tappi e le riduzioni agli estremi, i materiali di tenuta e le mensole di sostegno.

- I ventilconvettori saranno valutati a numero secondo le rispettive caratteristiche costruttive ed in relazione alla portata d'aria e alla emissione termica, ricavata dalle tabelle della Ditta costruttrice.
Nei prezzi sono compresi i materiali di tenuta.

- Le caldaie saranno valutate a numero secondo le caratteristiche costruttive ed in relazione alla potenzialità resa. Sono compresi i pezzi speciali di collegamento ed i materiali di tenuta.

Sono compresi i bruciatori saranno valutate a numero secondo le rispettive caratteristiche di funzionamento ed in relazione alla portata del combustibile.

Sono compresi l'apparecchiatura elettrica ed i tubi flessibili di collegamento.

- Gli scambiatori di calore saranno valutati a numero secondo le rispettive caratteristiche costruttive e di funzionamento ed in relazione alla potenzialità resa. Sono compresi i pezzi speciali di collegamento ed i materiali di tenuta.

- Le elettropompe saranno valutate a numero secondo le rispettive caratteristiche costruttive e di

funzionamento ed in relazione alla portata e prevalenza. Sono compresi i pezzi speciali di collegamento ed i materiali di tenuta.

- I serbatoi di accumulo saranno valutati a numero secondo le rispettive caratteristiche costruttive ed in relazione alla capacità.

Sono compresi gli accessori d'uso, i pezzi speciali di collegamento ed i materiali di tenuta.
- I gruppi completi autoclave monoblocco saranno valutati a numero secondo le rispettive caratteristiche costruttive, in relazione alla portata e prevalenza delle elettropompe ed alla capacità del serbatoio. Sono compresi gli accessori d'uso, tutte le apparecchiature di funzionamento, i pezzi speciali di collegamento ed i materiali di tenuta.

- Le bocchette, gli anemostati, le griglie, le serrande di regolazione, sovrappressione e tagliafuoco ed i silenziatori saranno valutati a decimetro quadrato ricavando le dimensioni dai rispettivi cataloghi delle Ditte costruttrici.

Sono compresi i controllati ed i materiali di collegamento.
- Le cassette terminali riduttori della pressione dell'aria saranno valutate a numero in relazione della portata dell'aria.

E' compresa la fornitura e posa in opera di tubi flessibili di raccordo, i supporti elastici e le staffe di sostegno. Gli elettroventilatori saranno valutati a numero secondo le loro caratteristiche costruttive e di funzionamento ed in relazione alla portata e prevalenza.

Sono compresi i materiali di fissaggio e collegamento.
- Le batterie di scambio termico saranno valutate a superficie frontale per il numero di ranghi.

Sono compresi i materiali di collegamento.
- I condizionatori monoblocco, le unità di trattamento dell'aria, i generatori di aria calda ed i recuperatori di calore, saranno valutati a numero secondo le loro caratteristiche costruttive e di funzionamento ed in relazione alla portata d'aria e alla emissione termica.

Sono compresi i materiali di collegamento.
- I gruppi refrigeratori d'acqua e le torri di raffreddamento saranno valutati a numero secondo le loro caratteristiche costruttive e di funzionamento ed in relazione alla potenzialità resa.

Sono comprese le apparecchiature elettriche relative ed i pezzi speciali di collegamento.
- Gli apparecchi per il trattamento dell'acqua saranno valutati a numero secondo le rispettive caratteristiche costruttive e di funzionamento ed in relazione alla portata.

Sono comprese le apparecchiature elettriche relative ed i pezzi speciali di collegamento.
- I gruppi completi antincendio [UNI EN 14540](#) e [UNI 9487](#) DN 70, per attacco motopompa e gli estintori portatili, saranno valutati a numero secondo i rispettivi componenti ed in relazione alla capacità.

- I rivestimenti termoisolanti saranno valutati al metro quadrato di sviluppo effettivo misurando la superficie esterna dello strato coibente.
La valvole, le saracinesche saranno valutate con uno sviluppo convenzionale di 2 m² cadauna.

- Le rubinetterie per gli apparecchi sanitari saranno valutate a numero per gruppi completi secondo le rispettive caratteristiche, tipologie e dimensioni.

Sono compresi i materiali di tenuta.
- Le valvole, le saracinesche e le rubinetterie varie saranno valutate a numero secondo le rispettive caratteristiche e dimensioni.

- I quadri elettrici relativi alle centrali, i tubi protettivi, le linee elettriche di alimentazione e di comando delle apparecchiature, le linee di terra ed i collegamenti equipotenziali sono valutati nel prezzo di ogni apparecchiatura a piè d'opera allimentata elettricamente.

az) Impianti elettrico e telefonico

a) Canalizzazioni e cavi.

- I tubi di protezione, le canalette portacavi, i condotti sbarre, il piatto di ferro zincato per le reti di terra, saranno valutati al metro lineare misurando l'effettivo sviluppo lineare in opera.

Sono comprese per gli sfridi e per i pezzi speciali per gli spostamenti, raccordi, supporti, staffe, mensole e morsetti di sostegno ed il relativo fissaggio a parete con tasselli ad espansione.

- I cavi multipolari o unipolari di MT e di BT saranno valutati al metro lineare misurando l'effettivo sviluppo lineare in opera, aggiungendo 1 m per ogni quadro al quale essi sono attestati.

Nei cavi unipolari o multipolari di MT e di BT sono comprese le incidenze per gli sfridi, i capi corda ed i marchi cavi, esclusi i terminali dei cavi di MT.

- I terminali dei cavi a MT saranno valutati a numero. Nel prezzo dei cavi di MT sono compresi tutti i materiali occorrenti per l'esecuzione dei terminali stessi.

- I cavi unipolari isolati saranno valutati al metro lineare misurando l'effettivo sviluppo in opera, aggiungendo 30 cm per ogni scatola o cassetta di derivazione e 20 cm per ogni scatola da frutto.

Sono comprese le incidenze per gli sfridi, morsetti volanti fino alla sezione di 6 mm², morsetti fissi oltre tale sezione.

- Le scatole, le cassette di derivazione ed i box telefonici, saranno valutati a numero secondo le rispettive

caratteristiche, tipologia e dimensione. Nelle scatole di derivazione stagne sono compresi tutti gli accessori quali passacavi, pareti chiuse, pareti a cono, guarnizioni di tenuta, in quelle dei box telefonici sono comprese le morsettiere.

b) Apparecchiature in generale e quadri elettrici.
- Le apparecchiature in generale saranno valutate a numero secondo le rispettive caratteristiche, tipologie e portata entro i campi prestabiliti.

Sono compresi tutti gli accessori per dare in opera l'apparecchiatura completa e funzionante.
- I quadri elettrici saranno valutati a numero secondo le rispettive caratteristiche e tipologie in funzione di superficie frontale della carpenteria e relativo grado di protezione (IP); numero e caratteristiche degli interruttori, contatti, fusibili, ecc.
Nei quadri la carpenteria comprenderà le cerniere, le maniglie, le serrature, i pannelli tratorati per contenere le apparecchiature, le etichette, ecc. Gli interruttori automatici magnetotermici o differenziali, i sezionatori ed i contattori da quadro, saranno distinti secondo le rispettive caratteristiche e tipologie quali:

- il numero dei poli;
- la tensione nominale;
- la corrente nominale;
- il potere di interruzione simmetrico;
- il tipo di montaggio (contatti anteriori, contatti posteriori, asportabili o sezionabili su carrello); comprenderanno l'incidenza dei materiali occorrenti per il cablaggio e la connessione alle sbarre del quadro e quanto occorre per dare l'interruttore funzionante.
- I corpi illuminanti saranno valutati a numero secondo le rispettive caratteristiche, tipologie e potenzialità. Sono comprese le lampade, i portalampade e tutti gli accessori per dare in opera l'apparecchiatura completa e funzionante.
- I frutti elettrici di qualsiasi tipo saranno valutati a numero di frutto montato. Sono escluse le scatole, le placche e gli accessori di fissaggio che saranno valutati a numero.

ba) Impianti ascensori e montacarichi

Gli impianti saranno valutati a corpo per ciascun impianto.
Nel prezzo a corpo sono compresi tutti i materiali e prestazioni di manodopera specializzata necessari per dare l'impianto completo e funzionante.

bb) Opere di assistenza agli impianti

Le opere e gli oneri di assistenza di tutti gli impianti compensano e comprendono le seguenti prestazioni:
- scarico dagli automezzi, collocazione in loco compreso il tiro in alto ai vari piani e sistemazione in magazzino di tutti i materiali pertinenti agli impianti;
- apertura e chiusura di tracce, predisposizione e formazione di fori ed asole su mura e strutture di calcestruzzo armato;
- muratura di scatole, cassette, sportelli, controtelai di bocchette, serrande e griglie, guide e porte ascensori;
- fissaggio di apparecchiature in genere ai relativi basamenti e supporti;
- formazione di basamenti di calcestruzzo o muratura e, ove richiesto, la interposizione di strato isolante, baglioli, ancoraggi di fondazione e nicchie;
- manovalanza e mezzi d'opera in aiuto ai montatori per la movimentazione inerente alla posa in opera di quei materiali che per il loro peso e/o volume esigono tali prestazioni;
- i materiali di consumo ed i mezzi d'opera occorrenti per le prestazioni di cui sopra;
- il trasporto alla discarica dei materiali di risulta delle lavorazioni;
- scavi e rinterrati relativi a tubazioni od apparecchiature poste interrate;
- ponteggi di servizio interni ed esterni;

- le opere e gli oneri di assistenza agli impianti dovranno essere calcolate in ore lavoro sulla base della categoria della manodopera impiegata e della quantità di materiali necessari e riferiti a ciascun gruppo di lavoro.

Art. 5.2

MATERIALI A PIE' D'OPERA

I prezzi di elenco per i materiali a piè d'opera, diminuiti del ribasso d'asta, si applicano soltanto:

a) alle provviste dei materiali a piè d'opera che l'Appaltatore è tenuto a fare a richiesta della Direzione dei Lavori come, ad esempio, somministrazioni per lavori in economia, somministrazione di legnami per casseri, parate, palafitte, travature ecc., alla cui esecuzione provvede direttamente la Stazione Appaltante, la somministrazione di ghiaia o pietrisco, quando l'Impresa non debba effettuarne lo spandimento;

b) alla valutazione dei materiali accettabili nel caso di esecuzione di ufficio e nel caso di rescissione coattiva oppure di scioglimento di contratto;

c) alla valutazione del materiale per l'accredittamento del loro importo nei pagamenti in acconto, ai sensi dell'art. 180 del D.P.R. n. 207/2010;

d) alla valutazione delle provviste a piè d'opera che si dovessero rilevare dalla Stazione Appaltante quando per variazioni da essa introdotte non potessero più trovare impiego nei lavori.

La Direzione dei Lavori o l'organo di collaudo possono disporre ulteriori prove ed analisi ancorché non prescritte nel presente Capitolato ma ritenute necessarie per stabilire l'idoneità dei materiali o dei componenti.

verbalizzato.

- Il prelievo dei campioni verrà effettuato in contraddittorio con l'Appaltatore e sarà appositamente alle indicazioni di progetto, alle normative UNI e alle raccomandazioni NORMAL.

- effettuare in situ e/o in laboratorio tutte quelle prove preliminari in grado di garantire l'efficacia e la non nocività dei prodotti da utilizzarsi e di tutte le metodologie di intervento. Tali verifiche faranno riferimento a microorganismi, ecc.);

- individuare le cause dirette e/o indirette determinanti le patologie (alterazioni del materiale, difetti di produzione, errata tecnica applicativa, aggressione atmosferica, sbalzi termici, umidità, aggressione

- individuare le cause e i meccanismi di alterazione;

- individuare l'insieme delle condizioni ambientali e climatiche cui è esposto il manufatto;

- determinare lo stato di conservazione dei manufatti da restaurare;

dell'Appaltatore;

In particolare, sui manufatti di valore storico-artistico, se gli elaborati di progetto lo prevedono, sarà cura

in genere, su tutte le forniture previste dall'appalto.

del Lavoro sui materiali impiegati o da impiegarsi (preconfezionati, formati nel corso dei lavori o preesistenti) ed, produzione o laboratori ed istituti autorizzati, tutte le prove prescritte dal presente Capitolato o dalla Direzione

L'Appaltatore sarà obbligato, in qualsiasi momento, ad eseguire o a fare compiere, presso gli stabilimenti di definitive dell'organo di collaudo.

in sede di contabilizzazione, sempre che l'opera sia accettabile senza pregiudizio e salve le determinazioni ovvero sia stata autorizzata una lavorazione di minor pregio, viene applicata una adeguata riduzione del prezzo

l'impiego di materiali o componenti aventi qualche carenza nelle dimensioni, nella consistenza o nella qualità, Nel caso sia stato autorizzato per ragioni di necessità o convenienza, da parte della Direzione dei Lavori,

prezzi e la contabilità è redatta come se i materiali avessero le caratteristiche stabilite.

prescritte nei documenti contrattuali, o eseguito una lavorazione più accurata, non ha diritto ad aumento dei L'esecutore che, di sua iniziativa, abbia impiegato materiali o componenti di caratteristiche superiori a quelle

restano fermi i diritti e i poteri della Stazione Appaltante in sede di collaudo.

Anche dopo l'accettazione e la posa in opera dei materiali e dei componenti da parte dell'Appaltatore, o danno che possa derivare per effetto della rimozione eseguita d'ufficio.

Appaltante può provvedervi direttamente a spese dell'esecutore, a carico del quale resta anche qualsiasi onere

Ove l'Appaltatore non effettui la rimozione prescritta dalla Direzione dei Lavori, la Stazione contratto; in quest'ultimo caso l'Appaltatore deve rimuoverli dal cantiere e sostituirli con altri a sue spese.

per qualsiasi causa non fossero conformi alle caratteristiche tecniche risultanti dai documenti allegati ai Lavori può rifiutare in qualunque tempo i materiali e i componenti deperiti dopo l'introduzione in cantiere, o che

L'accettazione dei materiali e dei componenti è definitiva solo dopo la loro posa in opera. La Direzione dei Capitolato Generale d'Appalto D.M. 145/2000 e s.m.i.

applicano le disposizioni dell'art. 101 comma 3 del D.Lgs. n. 50/2016 e s.m.i. e gli articoli 16, 17, 18 e 19 del dei materiali, alla loro provvista, il luogo della loro provenienza e l'eventuale sostituzione di quest'ultimo, si

Per quanto non espresso nel presente Capitolato Speciale, relativamente all'accettazione, qualità e impiego solamente dopo l'accettazione della Direzione dei Lavori.

Essi dovranno essere della migliore qualità e perfettamente lavorati, inoltre, possono essere messi in opera I materiali e i componenti devono corrispondere alle prescrizioni di legge e del presente Capitolato Speciale.

intervento.

risultare assolutamente in contrasto con le proprietà chimiche, fisiche e meccaniche dei manufatti oggetto di

riconosciti della migliore qualità ed il più possibile compatibili con i materiali preesistenti in modo da non organi competenti preposti alla tutela del patrimonio storico, artistico, architettonico e monumentale, siano

L'Appaltatore riterrà più idonea purché, ad insindacabile giudizio della Direzione dei Lavori e degli eventuali costruzione, conservazione, risanamento e restauro da effettuarsi, proverranno da quelle località che

Quale regola generale si intende che i materiali, i prodotti ed i componenti occorrenti per gli interventi di

NORME GENERALI - ACCETTAZIONE QUALITÀ ED IMPIEGO DEI MATERIALI

Art. 6.1

QUALITÀ DEI MATERIALI E DEI COMPONENTI

CAPITOLO 6

In detti prezzi dei materiali è compresa ogni spesa accessoria per dare i materiali a piè d'opera sul luogo di

applicato il ribasso contrattuale.

I detti prezzi per i materiali a piè d'opera servono pure per la formazione di nuovi prezzi ai quali deve essere

Le relative spese sono poste a carico dell'Appaltatore.
Nel caso di prodotti industriali la rispondenza a questo capitolato può risultare da un attestato di conformità rilasciato dal produttore e comprovato da idonea documentazione e/o certificazione.

ART. 6.2 MATERIALI IN GENERE

Acqua – Oltre ad essere dolce e limpida, dovrà, anche avere, un pH neutro ed una durezza non superiore al 2%. In ogni caso non dovrà presentare tracce di sali (in particolare solfati di magnesio o di calcio, cloruri, nitrati in concentrazione superiore allo 0,5%), di sostanze chimiche attive o di inquinanti organici o inorganici. Tutte le acque naturali limpide (con la sola esclusione dell'acqua di mare) potranno essere usate per le lavorazioni. Le acque, invece, che provengono dagli scarichi industriali o civili, in quanto contengono sostanze (zuccheri, olii grassi, acidi, basi) capaci d'influenzare negativamente la durabilità dei lavori, dovranno essere vietate per qualsiasi tipo di utilizzo.

Per quanto riguarda le acque torbide, le sostanze in sospensione non dovranno superare il limite di 2 gr/lt. superiore al 2%, dovrà essere preventivamente trattata con appositi apparecchi deionizzatori dotati di filtri a base di resine scambiatrici di ioni aventi le specifiche richieste dalle Raccomandazioni Normal relativamente allo specifico utilizzo.

Calci - Le calci aeree ed idrauliche, dovranno rispondere ai requisiti di accettazione delle norme tecniche vigenti; le calci idrauliche dovranno altresì corrispondere alle prescrizioni contenute nella legge 595/65 (Caratteristiche tecniche e requisiti dei leganti idraulici), ai requisiti di accettazione contenuti nelle norme tecniche vigenti, nonché alle norme UNI EN 459-1 e 459-2.

Cementi e agglomerati cementizi - Devono impiegarsi esclusivamente i cementi previsti dalle disposizioni vigenti in materia, dotati di attestato di conformità ai sensi delle norme UNI EN 197-1, UNI EN 197-2 e UNI EN 197-4.

A norma di quanto previsto dal Decreto 12 luglio 1999, n. 314 (Regolamento recante norme per il rilascio dell'attestato di conformità per i cementi), i cementi di cui all'art. 1 lettera A) della legge 595/65 (cioè cementi normali e ad alta resistenza portland, pozzolanico e d'altiforno), se utilizzati per confezionare il conglomerato cementizio normale, armato e precompresso, devono essere certificati presso i laboratori di cui all'art. 6 della legge 595/65 e all'art. 59 del D.P.R. 380/2001 e s.m.i. Per i cementi di importazione, la procedura di controllo e di certificazione potrà essere svolta nei luoghi di produzione da analoghi laboratori esteri di analisi. I cementi e gli agglomerati cementizi dovranno essere conservati in magazzini coperti, ben ripartiti dall'umidità e da altri agenti capaci di degradarli prima dell'impiego.

Pozzolane - Le pozzolane saranno ricavate da strati mondici da cappellaccio ed esenti da sostanze eterogenee o di parti inerti; qualunque sia la provenienza dovranno rispondere a tutti i requisiti prescritti dalle norme tecniche vigenti.

Gesso - Il gesso dovrà essere di recente cottura, perfettamente asciutto, di fine macinazione in modo da non lasciare residui sullo stacco di 56 maglie a centimetro quadrato, scervo da materie eterogenee e senza parti alterate per estinzione spontanea. Il gesso dovrà essere conservato in locali coperti, ben ripartiti dall'umidità e da agenti degradanti, approvigionati in sacchi sigillati con stampigliato il nominativo del produttore e la qualità del materiale contenuto. Non dovranno essere comunque mai usati in ambienti umidi né impiegati a contatto di leghe di ferro o di altro metallo.

Sabbia - La sabbia naturale o artificiale da miscelare alle malte (minerali o sintetiche) sia essa silicea, quarzosa, granitica o calcarea, dovrà essere priva non solo delle sostanze inquinanti ma dovrà possedere anche una granulometria omogenea e provenire da rocce con resistenze meccaniche adeguate allo specifico uso. La sabbia, all'occorrenza, dovrà essere lavata al fine di eliminare qualsiasi sostanza inquinante e nociva.

Sabbia per murature ed intonaci - Dovrà essere costituita da granuli di dimensioni tali da passare attraverso un setaccio con maglie circolari dal diametro di mm 2 per murature in genere e dal diametro di mm

1 per intonaco e murature di paramento o in pietra da taglio.

Sabbie per conglomerati - I granuli dovranno avere uno spessore compreso tra 0,1 e 5 mm. Per il confezionamento di calcestruzzi e di malte potranno essere usati sia materiali lapidei con massa volumica compresa fra i valori di 2.100 e 2.990 kg/mc sia aggregati leggeri aventi massa volumica inferiore a 1.700 kg/mc. Sarà assolutamente vietato l'uso di sabbie marine.

Sabbie, inerti e cariche per resine - Dovranno possedere i requisiti richiesti dai produttori di resine o dalla Direzione dei Lavori; la granulometria dovrà essere adeguata alla destinazione e al tipo di lavorazione. Sarà assolutamente vietato l'utilizzo di sabbie marine o di cava che presentino apprezzabili tracce di sostanze chimiche attive. I rinforzanti da impiegare per la formazione di betoncini di resina dovranno avere un tasso di umidità in peso non superiore allo 0,09% ed un contenuto nullo d'impurità o di sostanze inquinanti; in particolare, salvo diverse istruzioni impartite dalla Direzione dei Lavori, le miscele secche di sabbie silicee o di quarzo dovranno essere costituite da granuli puri del diametro di circa 0,10-0,30 mm per un 25%, di 0,50-1,00 mm per un 30% e di 1,00-2,00 mm per il restante 45%.

Polveri – (silice ventilata, silice micronizzata) dovranno possedere grani del diametro di circa 50-80 micron e saranno aggluminate, ove prescritto alla miscela secca di sabbie, in un quantitativo di circa il 10-15% in peso. In alcune applicazioni potranno essere usate fibre di vetro sia del tipo tessuto che non tessuto e fibre di nylon. In particolare la Direzione dei Lavori e gli organi preposti dovranno stabilire le caratteristiche tecniche dei rinforzanti, dei riempitivi, degli addensanti e di tutti gli altri agenti modificatori per resine in base all'impiego ed alla destinazione.

Ghiaia e pietrisco - Le prime dovranno essere costituite da elementi omogenei pulitissimi ed esenti da materie terrose, argillose e limacciose e dovranno provenire da rocce compatte, non gessose e marnose ad alta resistenza a compressione. I pietrischi dovranno provenire dalla spezzatura di rocce durissime, preferibilmente silicee, a struttura microcristallina, o a calcari puri durissimi e di alta resistenza alla compressione, all'urto e all'abrasione, al gelo ed avranno spigolo vivo; dovranno essere scelti da materie terrose, sabbia e materie eterogenee. Sono assolutamente escluse le rocce marnose. Gli elementi di ghiaie e pietrischi dovranno essere tali da passare attraverso un vaglio a fori circolari del diametro:

- di cm 5 se si tratta di lavori correnti di fondazione o di elevazione, muri di sostegno, piedritti, rivestimenti di scarpe e simili;
- di cm 4 se si tratta di volti di getto;
- di cm 1 a 3 se si tratta di cappe di volti o di lavori in cemento armato od a pareti sottili. Gli elementi più piccoli di ghiaie e pietrischi non devono passare in un vaglio a maglie rotonde di 1 cm di diametro, salvo quando vanno impiegati in cappe di volti od in lavori in cemento armato od a pareti sottili, nei quali casi sono ammessi anche elementi più piccoli.

Pomice - La pomice dovrà presentare struttura granulata a cavità chiuse, con superfici scabre, dovrà essere asciutta, scevra da sostanze organiche, da polvere o da altri elementi estranei.

Il peso specifico apparente medio della pomice non dovrà essere superiore a 660 kg/m³.
Perlite espansa - Si presenta sotto forma di granulato, con grani di dimensioni variabile da 0 a 5 mm di diametro, completamente esente da polvere o da altre sostanze estranee e dovrà essere incombustibile ed impurificabile. Il peso specifico apparente della perlite espansa è compreso tra i 60 ed i 120 kg/m³.
Vermiculite espansa - Si presenta sotto forma di granulato, con grani di dimensioni variabile da 0 a 12 mm di diametro, completamente esente da ogni tipo d'impurità e dovrà essere incombustibile ed impurificabile. Il peso specifico apparente della vermiculite espansa è compreso tra i 70 ed i 110 kg/m³ a seconda della granulometria.

Polistirene espanso - Si presenta sotto forma di granulato, con grani di dimensioni variabile da 2 a 6 mm di diametro, completamente esente da ogni sostanza estranea e dovrà essere inattaccabile da muffe, batteri, insetti e resistere all'invecchiamento. Il peso specifico apparente del polistirene espanso è compreso tra i 10 ed i 12 kg/m³ a seconda della granulometria.

Argilla espansa - Si presenta sotto forma di granulato, con grani a struttura interna cellulare chiusa e vetrificata, con una dura e resistente scorza esterna. Per grani di argilla espansa si richiede: superficie a struttura prevalentemente chiusa, con esclusione di frazioni granulometriche ottenute per frantumazione successiva alla cottura. Per grani di scisti espansi si richiede: struttura non sfaldabile con esclusione di elementi frantumati come sopra indicato.

Ogni granulo, di colore bruno, deve avere forma rotondeggiante ed essere privo di materiali attivi, organici o combustibili; deve essere inattaccabile da acidi ed alcali concentrati, e deve conservare le sue qualità in un largo intervallo di temperatura. I granuli devono galleggiare sull'acqua senza assorbirla. Il peso specifico dell'argilla espansa è compreso tra i 350 ed i 530 kg/m³ a seconda della granulometria.

Per l'accettazione dei materiali valgono i criteri generali dell'articolo "Norme Generali - Accettazione Qualità ed Impiego dei Materiali" e le condizioni di accettazione stabilite dalle norme vigenti.
Per quanto non espressamente contemplato si rinvia alla seguente normativa tecnica: UNI EN 459, UNI EN 197, UNI EN 13055-1, UNI 11013, UNI 8520-1, UNI 8520-2, UNI 8520-21, UNI 8520-22, UNI EN 932-1, UNI EN 932-3, UNI EN 1367-1, UNI EN 1367-2, UNI EN 1744-1.

Art. 6.3 PRODOTTI DIVERSI (SIGILLANTI, ADESIVI, GEOTESSILI)

Tutti i prodotti di seguito descritti vengono considerati al momento della fornitura. La Direzione dei Lavori, a fini della loro accettazione, può procedere ai controlli (anche parziali) su campioni della fornitura oppure richiedere un attestato di conformità di conformatà della stessa alle prescrizioni di seguito indicate. Per il campionamento dei prodotti ed i metodi di prova si fa riferimento ai metodi UNI esistenti.

1 - Per sigillanti si intendono i prodotti utilizzati per riempire in forma continua e durevole i giunti tra elementi edilizi (in particolare nei serramenti, nelle pareti esterne, nelle partizioni interne, ecc.) con funzione di tenuta all'aria, all'acqua, ecc. Oltre a quanto specificato nel progetto, o negli articoli relativi alla destinazione d'uso, si intendono rispondenti alle seguenti caratteristiche:

- compatibilità chimica con il supporto al quale sono destinati;
- diagramma forza deformazione (allungamento) compatibile con le deformazioni elastiche del supporto al quale sono destinati;
- durabilità ai cicli termociclici prevedibili nelle condizioni di impiego, cioè con decadimento delle caratteristiche meccaniche ed elastiche che non pregiudichino la sua funzionalità;
- durabilità alle azioni chimico-fisiche di agenti aggressivi presenti nell'atmosfera o nell'ambiente di destinazione.

Il soddisfacimento delle prescrizioni predette si intende comprovato quando il prodotto risponde al progetto o alla norma UNI ISO 11600 e/o è in possesso di attestati di conformità; in loro mancanza si fa riferimento ai valori dichiarati dal produttore ed accettati dalla Direzione dei Lavori.

2 - Per adesivi si intendono i prodotti utilizzati per ancorare un prodotto ad uno attiguo, in forma permanente, resistendo alle sollecitazioni meccaniche, chimiche, ecc. dovute all'ambiente ed alla destinazione d'uso.

Sono inclusi nel presente articolo gli adesivi usati in opere di rivestimenti di pavimenti e pareti o per altri usi e per diversi supporti (muroso, terroso, legnoso, ecc.).

Sono esclusi gli adesivi usati durante la produzione di prodotti o componenti.

Oltre a quanto specificato nel progetto, o negli articoli relativi alla destinazione d'uso, si intendono forniti rispondenti alle seguenti caratteristiche:

- compatibilità chimica con il supporto al quale essi sono destinati;
- durabilità ai cicli termociclici prevedibili nelle condizioni di impiego (cioè con un decadimento delle caratteristiche meccaniche che non pregiudichino la loro funzionalità);
- durabilità alle azioni chimico-fisiche dovute ad agenti aggressivi presenti nell'atmosfera o nell'ambiente di destinazione;
- caratteristiche meccaniche adeguate alle sollecitazioni previste durante l'uso.

Il soddisfacimento delle prescrizioni predette si intende comprovato quando il prodotto risponde ad una norma UNI e/o è in possesso di attestati di conformità; in loro mancanza si fa riferimento ai valori dichiarati dal produttore ed accettati dalla Direzione dei Lavori.

3 - Per geotessili si intendono i prodotti utilizzati per costituire strati di separazione, contenimento, filtranti, drenaggio in opere di terra (rilevati, scarpate, strade, giardini, ecc.) ed in coperture.

Si distinguono in:

- tessuti: stoffe realizzate intrecciando due serie di fili (realizzando ordito e trama);
 - non tessuti: feltri costituiti da fibre o filamenti distribuiti in maniera casuale, legati tra loro con trattamento meccanico (agugliatura) oppure chimico (impregnazione) oppure termico (fusione). Si hanno non tessuti ottenuti da fiocco o da filamento continuo.
- (Sono esclusi dal presente articolo i prodotti usati per realizzare componenti più complessi). Quando non è specificato nel progetto, o negli articoli relativi alla destinazione d'uso, si intendono forniti rispondenti alle seguenti caratteristiche:

- tolleranze sulla lunghezza e larghezza: $\pm 1\%$;

- spessore: $\pm 3\%$;

- resistenza a trazione \$MANUAL\$ (non tessuti UNI 8279-4);

- resistenza a lacerazione \$MANUAL\$ (non tessuti UNI EN ISO 9073-4; tessuti UNI 7275);

- resistenza a perforazione con la sfera \$MANUAL\$ (non tessuti UNI EN 8279-11; tessuti UNI 5421);

- assorbimento dei liquidi \$MANUAL\$ (non tessuti UNI EN ISO 9073-6);

- assorbimento (non tessuti UNI EN ISO 9073-6);

- variazione dimensionale a caldo \$MANUAL\$ (non tessuti UNI EN 8279-12);

- permeabilità all'aria \$MANUAL\$ (non tessuti UNI EN 8279-3);

- altre caratteristiche: \$MANUAL\$.

Il soddisfacimento delle prescrizioni predette si intende comprovato quando il prodotto risponde ad una norma UNI e/o è in possesso di attestati di conformità; in loro mancanza valgono i valori dichiarati dal produttore ed accettati dalla Direzione dei Lavori.

Dovrà inoltre essere sempre specificata la natura del polimero costituente (poliestere, polipropilene, poliammide, ecc.).

Per i non tessuti dovrà essere precisato:

- se sono costituiti da filamento continuo o da fiocco;
- se il trattamento legante è meccanico, chimico o termico;

Malta cementizia anticorrosiva bicomponente per la protezione dei ferri d'armatura
Trattamento protettivo ricalcinizzante dei ferri di armatura, ripuliti da precedenti operazioni di demolizione del copriferro e dall'eventuale ruggine con sabbatura o pulizia meccanica. La malta bicomponente sarà a base di polimeri in dispersione acquosa, leganti cementizi ed inibitori di corrosione rispondente ai principi definiti nella UNI EN 1504-7 e UNI EN 1504-9. Il prodotto deve risultare resistente all'acqua, ai gas aggressivi presenti nell'atmosfera, svolgendo una azione protettiva efficace secondo gli standard della UNI EN 15183 della superficie metallica all'ossidazione.

Applicazione da utilizzare:

- nei casi di lunghe attese per la ripresa del getto superiori a 28 giorni, sui ferri di armatura di attesa di parti strutturali in conglomerato cementizio armato;
- negli interventi di recupero, consolidamento e ripristino di opere in conglomerato cementizio armato.

Per quanto non espressamente contemplato, si rinvia alla seguente normativa tecnica: UNI EN 13888, UNI EN 12004-1, UNI EN 12860.

Tutti i prodotti e/o materiali di cui al presente articolo, qualora possano essere dotati di marcatura CE secondo la normativa tecnica vigente, dovranno essere muniti di tale marchio.

Art. 6.4 PRODOTTI PER LA PULIZIA DEI MATERIALI

Pulire i materiali significa scegliere quella tecnica la cui azione, calibrata alla reattività ed alla consistenza del tipo, non comporti alcuno stress chimico-meccanico su materiali già degradati e, quindi, facili a deperirsi maggiormente.
L'intervento di pulizia dovrà eseguirsi dall'alto verso il basso, dopo aver protetto le zone circostanti non interessate e deve poter essere interrotto in qualsiasi momento.

Pulizia dei materiali

La pulizia consiste in una serie di operazioni per rimuovere dalla superficie di un materiale le sostanze estranee, patogene generatrici di degrado, che si avvale di metodi fisici e/o chimici da impiegare con gradualità e intensità diversa in rapporto al tipo di sostanza che si intende eliminare.

All'Appaltatore sarà, quindi, vietato effettuare qualsiasi tipo di operazione e l'utilizzo di prodotti, anche prescritti, senza la preventiva esecuzione di prove applicative o esplicita autorizzazione della Direzione dei Lavori.

In ogni caso ciascun intervento di pulizia dovrà esclusivamente preoccuparsi di eliminare tutte quelle forme patologiche in grado di generare degrado al manufatto.

Inoltre, dal momento che nella maggior parte dei casi si interviene su materiale già degradato, il trattamento di pulizia deve essere attentamente calibrato: non deve provocare un ulteriore indebolimento, a livello micro o macroscopico, esercitando un'azione troppo incisiva; non deve asportare frammenti indeboliti, decesi o sfolati; non deve attivare sostanze che possono risultare dannose; deve arrestarsi, per proseguire con altre tecniche, qualora l'asportazione dei depositi possa compromettere l'integrità del materiale.

Le tecniche più utilizzate sono:

a) Pulizia con getti d'acqua a pressione

Risultata particolarmente indicata per le rimozioni di croste anche molto spesse grazie all'azione meccanica della pressione che aumenta la capacità solvente dell'acqua. L'Appaltatore inizierà la pulizia dall'alto impiegando una pressione di 2-4 Atm in modo da sfruttare i percolamenti per riammorbidire le parti sottostanti. La durata dei lavori dipenderà dalla natura e dalla consistenza delle croste. L'Appaltatore dovrà evitare di prolungare questo tipo di trattamento su superfici che si presentano diffusamente fessurate o costituite da materiali porosi.

b) Sabbature

La sabbatura dovrà essere effettuata solo su superfici sane e compatte mediante macchine che utilizzino sabbie silicee molto sottili. L'Appaltatore non dovrà assolutamente adoperare su superfici friabili o particolarmente degradate. Su richiesta, l'Appaltatore potrà anche impiegare speciali idro-sabbatrici fornite di serbatoi atti al contenimento della sabbia e dell'acqua ed alla calibratura di solventi chimici adatti ad incrementare l'azione abrasiva.

L'Appaltatore potrà utilizzare un normale compressore ed una pistola a spruzzo collegati ad un recipiente pieno di sabbia fine miscelata con acqua il cui getto sarà attivato dalla depressione presente nell'ugello. L'Appaltatore dovrà limitare la sabbatura alle zone ricoperte da croste particolarmente dure e spesse e solo su esplicita richiesta degli organi preposti alla tutela del bene in oggetto potrà eseguirsi sull'intera superficie del manufatto.

c) La pulizia chimica

L'Appaltatore dovrà impiegare prodotti a base di sostanze attive che sciogliendo o ammorbidendo le incrostazioni ne rendano possibile l'asportazione mediante successiva pulizia con acqua. L'Appaltatore, prima dell'uso, dovrà eseguire delle prove su campioni al fine di conoscerne la reazione e valutare di conseguenza l'opportunità di un loro utilizzo. In ogni caso, prima di metterle in opera, egli avrà l'obbligo di impregnare le superfici con acqua in modo da limitare il loro assorbimento.

L'Appaltatore, applicate le sostanze acide su piccoli settori, le lascerà agire per circa 10 minuti ed in seguito le asporterà mediante ripetuti lavaggi con acqua. Egli, inoltre, dovrà utilizzare le sostanze alcaline atte a sciogliere con rapidità oli e grassi solo su pietre resistenti agli alcali e su manufatti di cemento lasciandole agire non oltre 15 minuti. Infine, l'Appaltatore sarà tenuto ad impiegare gli appositi neutralizzatori che, in seguito, dovrà eliminare mediante lavaggi con acqua.

d) Biocidi

Sono prodotti da utilizzarsi per la eliminazione di muschi e licheni. La loro applicazione dovrà essere preceduta da una serie di operazioni di tipo meccanico per l'asportazione superficiale utilizzando spatole, pennelli a setole rigide, bisturi, ecc. attrezzature comunque da utilizzarsi con estrema cautela in modo da non esercitare un'azione troppo incisiva sul manufatto. I biocidi da impiegarsi potranno essere specifici su alcune specie, oppure a vasto raggio di azione. Per muschi e licheni si possono utilizzare soluzioni acquose all'1/2% di ipoclorito di litio. Per i licheni soluzioni di sali di ammonio quaternario in acqua all'1/2% o di pentaclorofenolo di sodio all'1%. Per alghe verdi e muffe è possibile irrorare la superficie intaccata con formalina oppure con una soluzione di acqua ossigenata (25%) e ammoniaca. Per alghe e microflora si potrà anche utilizzare un germicida disinfectante come il benzalconio cloruro da utilizzarsi in soluzione acquosa all'1/2% da applicare a spruzzo. Molti di questi prodotti non esplicano un persistente controllo algale, sarà pertanto utile applicare sulle superfici interessate prodotti algicidi in solvente, in grado di esplicitare un'azione preventiva e di controllo della microflora (alghe, licheni, muffe, microfunghi, ecc.) Tutti i biocidi, pur non essendo in linea di massima tossici per l'uomo, saranno comunque da utilizzarsi con molta attenzione e cautela.

e) Pulitura delle Rocce Sedimentarie

Arenaria e tufo - A seconda delle condizioni del materiale, la pulitura va preceduta da un preconsolidamento, effettuato con veline di carta giapponese ed impregnazione di silicato d'etile. La pulitura può essere effettuata a secco, con impacchi di argilla assorbente o di polpa di carta oppure con un blando lavaggio con acqua nebulizzata.

Travertino - La pulizia deve essere effettuata con acqua nebulizzata, con impacchi o con trattamenti a secco. Per le fessure sulle stucature è consigliata una malta composta da un legante idraulico unito a polvere di marmo

f) Pulitura delle Rocce Metamorfiche (Marmi, Serpentine, Miscoscisti, Calcistico)

È consigliato il trattamento ad acqua nebulizzata o leggera spazzolatura, oppure impacchi assorbenti. Nel caso di marmo decoesionato e zuccherino, la pulizia è preceduta da un trattamento di preconsolidamento con silicato di etile iniettato sulla superficie preparata con veline di carta giapponese.

Art. 6.5

PRODOTTI IMPREGNANTI PER LA PROTEZIONE, L'IMPERMEABILIZZAZIONE E CONSOLIDAMENTO

Generalità

L'impregnazione dei materiali costituenti gli edifici è un'operazione tesa a salvaguardare il manufatto aggredito da agenti patogeni siano essi di natura fisica, chimica e/o meccanica. Le sostanze da impiegarsi per l'impregnazione dei manufatti potranno essere utilizzate in varie fasi del progetto di conservazione quali preconsolidanti, consolidanti e protettivi. Dovranno in ogni caso essere sempre utilizzate con estrema cautela, mai generalizzando l'applicazione, finalizzando l'uso oltre che alla conservazione del manufatto oggetto di intervento, anche alla prevenzione del degrado che comunque potrebbe continuare a sussistere anche ad intervento conservativo ultimato.

Degrado essenzialmente dovuto:

- ad un'azione fisica indotta dagli agenti atmosferici quali azioni meccaniche erosive dell'acqua piovana (diluavamento, crioclastismo), azioni meccaniche di cristallizzazione dei sali solubili (umidità da risalita), azioni eoliche (fortemente abrasive per il continuo trasporto del particolato atmosferico), fessurazioni, rotture, cedimenti di tipo strutturale; l'impregnante dovrà evitare una rapida disaggregazione delle superfici, l'adesamento delle acque ed il loro ristagno all'interno del materiali;

- ad un'azione chimica, che agisce mediante un contatto, salinario o continuato, con sostanze attive quali piogge acide ed inquinanti atmosferici (condensazione del particolato atmosferico, croste nere, ecc.); in questo caso l'impregnante dovrà fornire alle superfici un'adeguata inerzia chimica.

La scelta della sostanza impregnante dipenderà dalla natura e dalla consistenza delle superfici che potranno presentarsi:

- prive di rivestimento con pietra a vista compatta e tenace;

- prive di rivestimento con pietra a vista tenera e porosa;

Resine acriliche - Sono composti termoplastici ottenuti polimerizzando gli acidi acrilico, metacrilico e loro derivati. Le caratteristiche dei singoli prodotti variano entro limiti piuttosto ampi in funzione dei tipi di del Lavori.

Il loro impiego dovrà essere attentamente vagliato dall'Appaltatore, dietro espressa richiesta della Direzione controllo dal momento che hanno un limitato tempo di applicazione.

Sono prodotti bicomponenti (un complesso propriamente epossidico ed una frazione amminica o acida), da preparare a piè d'opera e da applicare a pennello, a tampono, con iniettori o comunque sotto scrupoloso controllo del tempo di applicazione.

Sono prodotti bicomponenti (un complesso propriamente epossidico ed una frazione amminica o acida), da preparare a piè d'opera e da applicare a pennello, a tampono, con iniettori o comunque sotto scrupoloso controllo del tempo di applicazione. Sono impiegate soprattutto per la protezione di edifici industriali, di superfici in calcestruzzo e di manufatti sottoposti ad una forte aggressione chimica, per incollaggi e per consolidamenti strutturali di materiali lapidei, legname, murature.

Resine epossidiche - Prodotti termoindurenti, con buona resistenza chimica, ottime proprietà meccaniche, eccellente adesività, ma con difficoltà di penetrazione e tendenza ad ingiallire e a sfarinare alla luce solare. Sono impiegate soprattutto per la protezione di edifici industriali, di superfici in calcestruzzo e di manufatti sottoposti ad una forte aggressione chimica, per incollaggi e per consolidamenti strutturali di materiali lapidei, legname, murature.

Hanno un vasto spettro di impiego: i termoplastici sono impiegati per materiali lapidei, per le malte, per la muratura e per i legnami (nonché per la protezione degli stessi materiali e dei metalli), mentre i termoindurenti vengono impiegati soprattutto come adesivi strutturali.

- i prodotti termoindurenti hanno invece solubilità pressoché nulla, sono irreversibili, piuttosto fragili e sensibili all'azione dei raggi ultravioletti.

- i prodotti termoplastici assorbono bene urti e vibrazioni e soprattutto, non polimerizzando una volta penetrati nel materiale, mantengono una certa solubilità che ne consente la reversibilità.

Posiedono una dilatazione termica diversa da quella del materiale oggetto di intervento. Sono tutti dei polimeri sintetici ed esplicano la loro azione grazie ad un'elevata adesività. Possono essere termoplastici o termoindurenti.

Composti organici

Sarà sempre opportuno ad applicazione avvenuta provvedere ad un controllo (cadenzato nel tempo) sulla riuscita dell'intervento onde verificarne l'effettiva efficacia.

In particolare, le caratteristiche richieste ai prodotti da utilizzare in base al loro impiego, saranno: basso peso molecolare ed un elevato potere di penetrazione; buona resistenza all'attacco fisico-chimico degli agenti atmosferici; buona resistenza chimica in ambiente alcalino; assenza di effetti collaterali e la formazione di sottoprodotto di reazione dannosi (produzione di sali); perfetta trasparenza ed inalterabilità dei colori; traspirazione tale da non ridurre, nel materiale trattato, la preesistente permeabilità ai vapori oltre il valore limite del 10%; atossicità; assenza di impatto ambientale; sicurezza ecologica; facilità di applicazione; solubilità del legante.

preventivamente accompagnato da una scheda tecnica applicativa fornita dalla casa produttrice, quale utile riferimento per le analisi che si andranno ad effettuare.

In ogni caso la scelta delle sostanze impregnanti sarà effettuata in funzione dei risultati emersi a seguito delle analisi di cui sopra, di prove e campionature condotte secondo quanto prescritto dalle raccomandazioni

NORMAL e da quanto indicato dalla Direzione dei Lavori. Ogni prodotto dovrà comunque essere sempre da macro e microflora.

l'assorbimento delle acque meteoriche, l'adescamento dell'umidità per risalita o da condensa, la proliferazione

che non hanno mai posseduto;

- svolgere un'azione protettiva, mediante l'idrofobizzazione dei supporti in modo da renderli adatti a limitare resistenza al degrado (fisico, chimico, materico, strutturale) che si sono indebolite col trascorrere del tempo, o

Le sostanze da utilizzarsi dovranno pertanto svolgere le seguenti funzioni:

Tali prodotti andranno applicati solo in caso di effettivo bisogno, su murature e manufatti eccessivamente porosi esposti agli agenti atmosferici, all'aggressione di umidità da condensa, di microrganismi animali e vegetali. Le operazioni andranno svolte su superfici perfettamente asciutte con una temperatura intorno ai 20

analisi da effettuare in laboratorio o direttamente in cantiere.

I prodotti da usare dovranno possedere caratteristiche specifiche eventualmente confortate da prove ed indicazioni sulla natura della materia oggetto di intervento e sulle fenomenologie di degrado.

In presenza di una complessità materico patologico così varia ed eterogenea si dovrà intervenire con grande attenzione e puntualità effettuando preventivamente tutte quelle analisi e diagnosi in grado di fornire

- rivestite con intonaco e coloriture preesistenti.

- rivestite con intonaci e coloriture realizzati durante i lavori;

- prive di rivestimento in cls;

- prive di rivestimento in cotti a vista albasì e porosi;

- prive di rivestimento in cotti a vista mezzanelli e forti;

monomero e del peso molecolare del polimero. Per la maggior parte le resine acriliche sono solubili in opportuni solventi organici e hanno una buona resistenza all'invecchiamento, alla luce, agli agenti chimici. Hanno scarsa capacità di penetrazione e non possono essere impiegate come adesivi strutturali. Possiedono in genere buona idrorepellenza che tende a decadere se il contatto con l'acqua si protrae per tempi superiori alle 100 ore. Inoltre, sempre in presenza di acqua tendono a dilatarsi. Il prodotto si applica a spruzzo, a pennello o per impregnazione.

Le resine acriliche oltre che come consolidanti si possono impiegare come protettivi e impermeabilizzanti. **Resine acril-siliconiche** - Uniscono la resistenza e la capacità protettiva delle resine acriliche con l'adesività, l'elasticità, la capacità di penetrazione e la idrorepellenza delle resine siliconiche. Disciolte in particolari solventi, risultano indicate per interventi di consolidamento di materiali lapidei specie quando si verifica un processo di degrado provocato dall'azione combinata di aggressivi chimici ed agenti atmosferici. Sono particolarmente adatte per opere in pietra calcarea o arenaria. Le resine acriliche e acril-siliconiche si dovranno impiegare con solvente aromatico, in modo da garantire una viscosità della soluzione non superiore a 10 cPs, il residuo secco garantito deve essere di almeno il 10%. L'essiccamento del solvente dovrà avvenire in maniera estremamente graduale in modo da consentire la diffusione del prodotto per capillarità anche dopo le 24 ore dalla sua applicazione. Non dovranno presentarsi in fase di applicazione (durante la polimerizzazione e/o essiccamento del solvente), capacità reattiva con acqua, che può portare alla formazione di prodotti secondari dannosi; devono disporre di una elevata idrofilia in fase di impregnazione; essere in grado di aumentare la resistenza agli sbalzi termici eliminando i fenomeni di decoesione; non devono inoltre presentare ingiallimento nel tempo, ed essere in grado di resistere agli agenti atmosferici e ai raggi UV. Deve sempre essere possibile intervenire con adatto solvente per eliminare gli eccessi di resina.

Resine poliuretatiche - Prodotti termoplastici o termindurenti a seconda dei monomeri che si impiegano in partenza, hanno buone proprietà meccaniche, buona adesività, ma bassa penetrabilità. Mescolate con isocianati alfatici hanno migliore capacità di penetrazione nei materiali porosi (hanno bassa viscosità), sono resistenti ai raggi ultravioletti e agli inquinanti atmosferici e garantiscono un'ottima permeabilità al vapore. Oltre che come consolidanti possono essere impiegate come protettivi e impermeabilizzanti. Infatti utilizzando l'acqua come reagente risultano particolarmente adatte per sbarramenti verticali extramurari contro infiltrazioni dando luogo alla formazione di schiume rigide. Si possono impiegare unitamente a resine acriliche per il completamento della tenuta contro infiltrazioni d'acqua. Il prodotto dovrà possedere accentuata idrofilia per permettere la penetrazione per capillarità anche operando su murature umide.

Metacrilati da iniezione - Sono monomeri liquidi a base di esteri metacrilici che opportunamente catalizzati ed iniettati con pompe per iniezione di bicomponenti si trasformano in gel polimerici elastici in grado di bloccare venute d'acqua dolce o, salmastra. Sono infatti in grado di conferire la tenuta all'acqua di murature interrate o a contatto con terreni di varia natura. Si presentano come soluzioni acquose di monomeri la cui gelificazione viene ottenuta con l'aggiunta di un sistema catalitico in grado di modulare il tempo di polimerizzazione. I gel che si formano a processo avvenuto rigonfiano a contatto con l'acqua garantendo tenuta permanente. Il prodotto impiegato deve possedere bassissima viscosità (simile a quella dell'acqua) non superiore a 10 mPa, essere assolutamente atossico, traspirante al vapore acqueo, non biodegradabile. Il pH della soluzione, da iniettare e del polimero finale ottenuto deve essere maggiore o uguale a 7 onde evitare l'innesto di corrosione alle armature metalliche eventualmente presenti.

A completamento dell'operazione impermeabilizzante possono essere utilizzati poliuretani acquareattivi. **Perfluoropolietilene ed elastomeri fluorurati** - Anch'essi prodotti a doppia funzionalità, adatti per la protezione i primi, per il consolidamento e alla protezione di materiali lapidei e porosi i secondi. Sono prodotti che non polimerizzano dopo la loro messa in opera in quanto già prepolimerizzati, non subiscono alterazioni nel corso dell'invecchiamento e di conseguenza non variano le loro proprietà. Non contengono catalizzatori o stabilizzanti, sono stabili ai raggi UV, hanno buone doti aggreganti, ma anche protettive, risultano permeabili al vapore d'acqua, sono completamente reversibili (anche quelli dotati di gruppi funzionali deboli di tipo ammidico) possiedono però scarsa penetrazione all'interno della struttura porosa, se non opportunamente funzionalizzati con gruppi polari (ammidi ed esteri) risultano eccessivamente mobili all'interno del manufatto. Vengono normalmente disciolti in solventi organici (acetone) al 2-3% in peso ed applicati a pennello o a spray in quantità variabili a seconda del tipo di materiale da trattare e della sua porosità.

Polimeri acrilici e vinilici - Sono prodotti solidi ottenuti per polimerizzazione di un monomero liquido. Il monomero liquido può essere applicato ad una superficie per creare (a polimerizzazione completata) un film solido più o meno impermeabile ed aderente al supporto. I polimeri con scarso grado di polimerizzazione dispersi in acqua o in solventi organici danno luogo a lattici o emulsioni. Polimeri con basso peso molecolare sempre disciolti in acqua o in solvente organico formano soluzioni trasparenti. Entrambi questi prodotti se applicati come rivestimento in strato sottile permangono come film superficiali dopo l'evaporazione del solvente dal lattice o dalla soluzione. Lattici e soluzioni polimeriche sono spesso combinati con altri componenti quali cariche, pigmenti, opacizzanti, addensanti, plastificanti.

I principali polimeri impiegati per questo tipo di applicazione sono i **poliacrilati** e le **resine viniliche**. I **poliacrilati** possono essere utilizzati come impregnanti di materiali porosi riducendone consistentemente la permeabilità; sono pertanto impiegabili per situazioni limite quando si richiede l'impermeabilizzazione del

materiale da forti infiltrazioni. Sotto forma di lattici vengono utilizzati per creare barriere protettive contro l'umidità oppure applicati come mani di fondo (primer) per migliorare l'adesione di pitture e intonaci. - *Le resine viniliche* sono solitamente copolimeri di cloruro di acetato di vinile sciolti in solventi. Presentano ottima adesione al supporto, stabilità sino a 60 °C, flessibilità, atossicità, buona resistenza agli agenti atmosferici. Sono però da impiegarsi con estrema cautela e solo in casi particolari in quanto riducono fortemente la permeabilità al vapore d'acqua, posseggono un bassissimo potere di penetrazione, risultano eccessivamente brillanti una volta applicati. In ogni caso, avendo caratteristiche particolari ricche di controindicazioni (scarsa capacità di penetrazione, all'interno del manufatto, probabile alterazione cromatica dello stesso ad applicazione avvenuta, effetto traslucido), l'utilizzo dei polimeri organici sarà da limitarsi a casi particolari. La loro applicazione si potrà effettuare dietro esplicita richiesta della Direzione dei Lavori e/o degli organi preposti alla tutela del bene oggetto di intervento.

Polietilenglicoli o polissietilene - Sono prodotti termoplastici, molto solubili, usati soprattutto per piccole superfici e su legnami, in ambiente chiuso.

Oli e cere naturali e sintetiche - Quali prodotti naturali sono stati usati molto spesso anche anticamente a volte in maniera impropria, ma in determinate condizioni e su specifici materiali ancora danno ottimi risultati per la loro protezione e conservazione con il grosso limite di una scarsa resistenza all'invecchiamento. Inoltre l'iniziale idrorepellenza acquisita dall'oggetto trattato, sparisce col tempo.

- *L'olio di lino* è un prodotto essiccante formato da gliceridi di acidi grassi insaturi. Viene principalmente usato per l'imregnazione del legno, così pure di pavimenti e materiali in cotto. Gli oli essiccanti si usano normalmente dopo essere stati sottoposti a una particolare cottura, per esaltarne il potere essiccante. L'olio di lino dopo la cottura (250-300 °C) si presenta molto denso e vischioso, con colore giallo o tendente al bruno.

- *Le cere naturali*, microcristalline o paraffiniche, vengono usate quali validi protettivi per legno e manufatti in cotto (molto usate sui cotti le cere steariche bollite in ragia vegetale in soluzione al 20%; sui legni la cera d'api in soluzione al 40% in toluene).

Questi tipi di prodotti prevedono comunque sempre l'applicazione in assenza di umidità, che andrà pertanto preventivamente eliminata. Per le strutture lignee si potrà ricorrere al glicol polietileno (PEG) in grado di sostituirsi alle molecole d'acqua che vengono allontanate.

- *Le cere sintetiche*, costituite da idrocarburi polimerizzati ed esteri idrocarburi ossidati, hanno composizione chimica, apparenza e caratteristiche fisiche ben diverse da quelle delle cere naturali. Le cere polietilene e polietilenglicoliche sono solubili in acqua e solventi organici, ma non si miscelano bene alle cere naturali ed alla paraffina. Sono comunque più stabili al calore, hanno maggior resistenza all'idrolisi ed alle reazioni chimiche. Le cere possono essere usate in forma di soluzione o dispersione, ad esempio in trementina, toluolo, cicloesano o etere idrocarburo, oppure sotto forma di miscele a base di cera d'api, paraffina colorata.

Tutte le cere trovano comunque impiego ristretto nel trattamento dei materiali lapidei e porosi in generale a causa dell'ingiallimento e dell'opacizzazione delle superfici trattate, danno inoltre luogo alla formazione di saponi che scoloriscono l'oggetto trattato se in presenza di umidità e carbonato di calcio, hanno scarsa capacità di penetrazione. Esse non vanno usate su manufatti in esterno, esposti alle intemperie ed all'atmosfera, possibili terreni di coltura per batteri ed altri parassiti. Oli e cere vengono normalmente applicati a pennello.

Composti a base di silicio

Idrorepellenti protettivi silicici - Costituiscono una numerosa ed importante famiglia di idrorepellenti derivati dalla chimica del silicio generalmente conosciuti come silicici.

I protettivi silicici sono caratterizzati da comportamenti e performance tipici delle sostanze organiche come l'idrorepellenza, e nel contempo la resistenza chimico-fisica delle sostanze inorganiche apportate dal gruppo silicico presente.

I composti organici del silicio (impropriamente chiamati silicici) agiscono annullando le polarità latenti sulle superfici macrocristalline dei pori senza occluderli, permettendo quindi il passaggio dei vapori, ma evitando migrazioni idriche; la loro azione consiste quindi nel variare la disponibilità delle superfici minerali ad attrarre l'acqua in un comportamento spiccatamente idrorepellente, ciò avviene depositando sulle pareti dei pori composti organici non polari.

Idrorepellenti - La pluralità del potere idrorepellente è direttamente proporzionale alla profondità di penetrazione all'interno dei materiali. Penetrazione e diffusione del fluido dipendono quindi dalla porosità del materiale, dalle dimensioni e dalla struttura molecolare della sostanza impregnante in relazione al corpo poroso (pesanti macromolecole ricche di legami incrociati non attraversano corpi molto compatti e si depositano in superficie) e catalisi della reazione di condensazione (prodotti fortemente catalizzati possono reagire in superficie senza penetrare nel supporto), dell'alcalinità del corpo poroso, delle modalità di applicazione.

In questo grande gruppo di protettivi esistono prodotti più o meno indicati per l'impiego nel settore edile. Le cattive informazioni e l'inopportuna applicazione dei protettivi ha causato notevoli danni al patrimonio monumentale ed è pertanto fondamentale la conoscenza delle caratteristiche dei prodotti da utilizzare. Essi dovranno comunque garantire elevato potere penetrante, resistenza ai raggi ultravioletti ed infrarossi, resistenza agli agenti chimici alcalini assenza di effetti fumanti che causino una riduzione della permeabilità al

vapore d'acqua superiore al 10% determinata secondo la norma UNI EN ISO 12572, assenza di variazioni cromatiche superficiali, assenza di effetto perlante (fenomeno prettamente superficiale ottenuto velocizzando la polimerizzazione del prodotto, che non rappresenta indicio di qualità e funzionalità dell'impregnazione). Il loro utilizzo sarà sempre subordinato a specifica autorizzazione della Direzione dei Lavori, degli organi preposti alla tutela del bene in oggetto, e comunque ad appropriata campagna diagnostica preventiva effettuata sul materiale da trattare.

Siliconati alcalini - Di potassio o di sodio, meglio conosciuti come metil-siliconati di potassio o di sodio ottenuti dalla neutralizzazione con soda potassica caustica dell'acido silicico. Sono solitamente commercializzati in soluzioni acquose al 20-30% di attivo silicico. Sono prodotti scongiurati per l'idrofobizzazione ed il restauro di materiali lapidei a causa della formazione di sottoprodotto di reazione quali carbonati di sodio e di potassio: sali solubili.

La scarsa resistenza chimica agli alcali della resina metil-silicica formata durante la reazione di polimerizzazione non offre sufficienti garanzie di durata nel tempo e rende i metil-siliconati non adatti alla protezione di materiali alcalini.

I siliconati di potassio possono trovare applicazione nella idrofobizzazione del gesso.

Resine siliciche - Generalmente vengono utilizzati silossani o polisilossani, resine metil-siliciche diluite con solventi organici quali idrocarburi, xilolo, ragie minerali. La concentrazione da utilizzare non deve essere inferiore al 5% in peso. Si possono impiegare prodotti già parzialmente polimerizzati che subiscono ulteriore polimerizzazione tramite idrolisi una volta penetrati come i metilietossipolisilossani. Oppure impiegare sostanze già polimerizzate non più suscettibili di formare ulteriori legami chimici quali i metil-fenil-polisilossani. I polimeri silicici hanno una buona stabilità agli agenti chimici, bassa tensione superficiale (in grado quindi di bagnare la maggior parte delle superfici con le quali vengono a contatto), stabilità alla temperatura e resistenza agli stress termici, buona elasticità ed alta idrorepellenza.

Si prestano molto bene per l'impregnazione di manufatti ad alta porosità, mentre si incontrano difficoltà su substrati compatti e poco assorbenti a causa dell'elevato peso molecolare, comunque abbassabile. Inoltre le resine metil-siliciche a causa della bassa resistenza agli alcali sono da consigliarsi su materiali scarsamente alcalini.

In altri casi è possibile utilizzare le resine siliciche come leganti per malte da ripristino per giunti.

Silani - Più esattamente alchil-alcossil-silani, pur avendo struttura chimica simile alle resine siliciche differenziano da queste ultime per le ridotte dimensioni delle molecole del monomero (5-10 Å. uguali a quelle dell'acqua), la possibilità di solubilizzazione in solventi polari quali alcool o acqua (con la possibilità quindi di trattare superfici umide), la capacità di reagire con i gruppi idrossilici presenti nei materiali contenenti silicati (calce) che porta alla formazione di un film ancorato chimicamente al supporto in grado di rendere il materiale altamente idrofobo.

Sono pertanto monomeri reattivi polimerizzati in situ ad elevatissima penetrazione (dovuta al basso peso molecolare), capaci quindi di idrofobizzare i capillari più piccoli e di combattere la penetrazione dei cloruri e dei sali solubili. Sempre grazie al basso peso molecolare gli alchil-alcossil-silani sono utilizzati concentrati normalmente dal 20 al 40% in peso, in casi particolari si possono utilizzare anche al 10%; ciò permette di ottenere ottime impregnazioni su supporti particolarmente compatti e scarsamente assorbenti. Gli alchil-silani devono comunque essere impiegati su supporti alcalini e silicici, risultano pertanto adatti per laterizi in cotto, materiali lapidei e in tufo, intonaci con malta bastarda. Da non impiegarsi invece su marmi carbonatici e intonaci di calce. Danno inoltre ottimi risultati: alchil-silani modificati sul travertino Romano e Trachite; alchil-silani idrosolubili nelle barriere chimiche contro la risalita capillare.

Non sono mai da impiegarsi su manufatti interessati da pressioni idrostatiche.

Oligo silossani - Polimeri reattivi a basso peso molecolare ottenuti dalla parziale condensazione di più molecole di silani. Sono generalmente alchil-silossani costituiti da 4 a 10 atomi di monomeri silanici condensati, prepolimeri reattivi che reagendo all'interno del materiale con l'umidità presente polimerizzano in situ, formando resine siliciche. Ne risulta un silano parzialmente condensato, solubile in solventi polari che si differenzia dal silano esclusivamente per le dimensioni molecolari da 2 a 6 volte superiori. Migliora così il potere di penetrazione rispetto alle resine siliciche, restando comunque inferiore nei confronti dei silani. I silossani oligomeri pertanto sono d'impiego generalmente universale e, a differenza delle resine siliciche, manifestando più alta penetrazione garantiscano una migliore protezione nel tempo di supporti compatti e scarsamente assorbenti. Gli alchil-silossani oligomeri grazie al gruppo alchilico, generalmente con medio o alto peso molecolare, offrono sufficienti garanzie contro l'aggressione delle soluzioni alcaline.

Organo-siliconi - Gli idrorepellenti organosilicici appartengono ad una categoria di protettivi idrorepellenti per l'edilizia costituiti da molecole di alchil-silani condensate con gruppi organici idrofili.

Questo permette di ottenere sostanze idrorepellenti solubili in acqua, con soluzioni stabili per 3-6 mesi, facilmente applicabili e trasportabili. Vista la completa assenza di solventi organici non comportano alcun rischio tossicologico per gli applicatori e per l'ambiente. Inoltre l'utilizzo di protettivi diluibili in acqua permette di trattare supporti leggermente umidi.

Estere etilico dell'acido silicico (silicati di etile) - Monocomponente fluido, incolore, si applica in solvente, in percentuale (in peso) comprese fra 60 e 80%. Precipita per idrolisi, dando alcool etilico come

sottoprodotto. È una sostanza basso-molecolare a base inorganica in solvente organico. Viene impiegato soprattutto per arenarie e per pietre silicatiche, ma fornisce ottimi risultati anche su mattoni edintonaci.

Ha una bassissima viscosità, per cui penetra profondamente anche in materiali poco porosi, va applicato preferibilmente con il sistema a compresse o per immersione; è tuttavia applicabile anche a pennello, a spruzzo con irroratori a bassa pressione, a percolazione. Il materiale da trattare va completamente saturato sino a rifiuto; si potrà ripetere il trattamento dopo 2 o 3 settimane. Il supporto dovrà essere perfettamente asciutto, pulito e con una temperatura tra i 15 e i 20 °C. Il consolidante completa la sua reazione a seconda del supporto dopo circa 4 settimane con temperatura ambiente di circa 20 °C e UR del 40-50%.

In caso di sovradosaggio sarà possibile asportare l'eccesso di materiale, prima dell'indurimento, con tamponi imbevuti di solventi organici minerali (benzine).

Alcuni esteri silicici, miscelati con silossani, conferiscono una buona idrorepellenza al materiale trattato; costituiscono anche un prodotto di base per realizzare sbarramenti chimici contro l'umidità di risalita.

È molto resistente agli agenti atmosferici e alle sostanze inquinanti, non viene alterato dai raggi ultravioletti. Dovrà possedere i seguenti requisiti:

- prodotto monocomponente non tossico;
- penetrazione ottimale;
- essiccamento completo senza formazione di sostanze appiccicose;
- formazione di sottoprodotto di reazione non dannosi per il materiale trattato;
- formazione di un legante stabile ai raggi UV, non attaccabile dagli agenti atmosferici corrosivi;
- impregnazione completa con assenza di effetti filmogeni e con una buona permeabilità al vapore d'acqua;
- assenza di variazioni cromatiche del materiale trattato.

Composti inorganici - Sono certamente duri, compatibili con il materiale al quale si applicano, ma irreversibili e poco elastici. Possono inoltre generare prodotti di reazione quali sali solubili. Per questi motivi il loro utilizzo andrà sempre attentamente vagliato e finalizzato, fatte salve tutte le prove diagnostiche e di laboratorio da effettuarsi preventivamente.

Calce - Applicata alle malte aeree e alle pietre calcaree come latte di calce precipita entro i pori e ne riduce il volume. Non ha però le proprietà cementanti del CaCO₃ che si forma nel lento processo di carbonatazione della calce, per cui l'analogia tra il processo naturale ed il trattamento di consolidamento con calce o bicarbonato di calcio è limitata ad una analogia chimica, poiché tutte le condizioni di carbonatazione (temperatura, pressione, forza ionica, potenziale elettrico) sono molto diverse. Ne consegue che il carbonato di calcio che precipita nei pori di un intonaco o di una pietra durante un trattamento di consolidamento non necessariamente eserciterà la stessa azione cementante di quello formato durante un lento processo di carbonatazione. Il trattamento con prodotti a base di calce può lasciare depositi biancastri di carbonato di calce sulla superficie dei manufatti trattati, che vanno rimossi, a meno che non si preveda un successivo trattamento protettivo con prodotti a base di calce (grassello, scialbature).

Idrossido di bario, Ba(OH)2 - Si impiega su pietre calcaree e per gli interventi su porzioni di intonaco affrescato di dimensioni ridotte laddove vi sia la necessità di neutralizzare prodotti gessosi di alterazione. L'idrossido di bario è molto affine al CaCO₃, essendo, in partenza, carbonato di bario BaCO₃ reagisce con il gesso per dare BaSO₄ (solfato di bario), che è insolubile. Può dar luogo a patine biancastre superficiali, ha un potere consolidante piuttosto basso e richiede l'eliminazione preventiva degli eventuali sali presenti in soluzione nel materiale. Non porta alla formazione di barriera al vapore, in quanto non satura completamente i pori del materiale; per lo stesso motivo non esplica un'efficace azione nei confronti della penetrazione di acqua dall'esterno.

Come nel caso del trattamento a base di calce, la composizione chimica del materiale trattato cambia solo minimamente; il prodotto consolidante (carbonato di bario, BaCO₃) ha un coefficiente di dilatazione tecnica simile a quello della calce, è molto stabile ed è praticamente insolubile; se esposto ad ambiente inquinato da anidride solforosa, può dare solfato di bario (BaSO₄), che è comunque un prodotto insolubile. Viceversa non deve essere applicato su materiali ricchi, oltre al gesso, di altri sali solubili, con i quali può combinarsi, dando prodotti patogeni.

Alluminato di potassio, KAlO2 - Può dare sottoprodotto dannosi. Fra questi si può infatti ottenere idrossido di potassio, che, se non viene eliminato in fase di trattamento, può trasformarsi in carbonato e solfato di potassio, sali solubili e quindi potenzialmente dannosi.

6.5.1 Metodi applicativi

La fase applicativa dei prodotti protettivi, richiederà una certa cautela ed attenzione, sia nei confronti del materiale sia per l'operatore che dovrà essere munito di apposita attrezzatura di protezione nel rispetto delle norme antinfortunistiche e di prevenzione.

In generale i prodotti dovranno essere applicati su supporti puliti, asciutti e privi di umidità a temperature non eccessive (possibilmente su parameenti non esposti ai raggi solari) onde evitare un'evaporazione repentina del solventi utilizzati.

I metodi di applicazione dei prodotti consolidanti fluidi prevedono l'impiego di strumentazione elementare

(pennelli, rulli, apparecchi a spruzzo airtless) o, qualora sia necessaria una penetrazione più profonda e capillare, richiedono un impianto di cantiere più complesso; nei casi più semplici bisognerà delimitare e proteggere le zone non interessate dall'intervento in modo da raccogliere e riciclare la soluzione consolidante che non viene assorbita e provvedere a cicli continui di imbibizione.

I tempi di applicazione cambiano in rapporto al prodotto, al sistema scelto, alla porosità del materiale e possono variare da poche ore a diversi giorni.

I metodi di applicazione del consolidante sono:

Applicazione a pennello - Dopo aver accuratamente pulito e neutralizzato la superficie da trattare, si applica la soluzione di resina a pennello morbido fino a rifiuto. Il trattamento deve essere iniziato con resina in soluzione particolarmente diluita, aumentando gradualmente nelle ultime passate, la concentrazione oltre lo standard.

Applicazione a spruzzo - Dopo aver accuratamente pulito e neutralizzato la superficie, si applica la soluzione a spruzzo fino a rifiuto.

Applicazione a tasca - Tale applicazione è da utilizzarsi per impregnazioni particolari di: decori, aggetti, formelle finemente lavorate e fortemente decesinate. Essa consiste nella applicazione di una tasca nella parte inferiore della zona da impregnare, si colloca, infatti, intorno alla parte da consolidare una specie di grondaia impermeabilizzata con lo scopo di recuperare il prodotto consolidante in eccesso. La zona da consolidare viene ricoperta con uno strato di cotone idrofilo e chiusa da polietilene. Nella parte alta un tubo con tanti piccoli fori funge da distributore di resina, l'eccesso di resina si raccoglierà nella grondaia verrà recuperato e rimesso in circolo.

La soluzione di resina da utilizzare dev'essere nella sua concentrazione standard.

Applicazione per percolazione - Un distributore di resina viene collocato nella parte superiore della superficie da trattare, questa scende lungo la superficie e penetra nel materiale per assorbimento capillare.

Il distributore è costituito da un tubo forato, ovvero da un canaleto forato dotato nella parte inferiore di un pettine o spazzola posti in adiacenza alla muratura, aventi funzione di distributori superficiali di resina.

Applicazione sottovuoto - Tale trattamento può essere applicato anche in situ: consiste nel realizzare un rivestimento impermeabile all'aria intorno alla parete da trattare, lasciando un'intercapedine tra tale rivestimento e l'oggetto, ed aspirando l'aria. Il materiale impiegato per il rivestimento impermeabile è un film pesante di polietilene. La differenza di pressione che si stabilisce per effetto dell'aspirazione dell'aria tra le due superfici del polietilene è tale da schiacciare il film sulla parte da trattare, e da risucchiare la soluzione impregnante.

In caso di pioggia o pulizia con acqua sarà necessario attendere prima di procedere alla completa asciugatura del supporto e comunque bisognerà proteggere il manufatto dalla pioggia per almeno 15 giorni dopo l'intervento. Il prodotto dovrà essere applicato almeno in due mani facendo attenzione che la seconda venga posta ad essiccamento avvenuto della prima. Il trattamento non dovrà essere effettuato con temperature superiori ai 25°C ed inferiori a 5°C, e si eviterà comunque l'intervento su superfici soleggiate.

CAPITOLO 7

INDAGINI PRELIMINARI

Art. 7.1

ESECUZIONE DELLE INDAGINI PRELIMINARI

Le indagini preliminari che potranno essere utilizzate sono di due tipi:

(a) indagini non distruttive (termografia, indagini soniche, georadar, tomografia sismica e radar);

(b) indagini minimamente distruttive (martineti piatti, sclerometro, prove di penetrazione, pull test).

Nel primo caso si utilizzeranno tecnologie di analisi dei materiali o degli elementi da sottoporre ad opere di demolizione che escludano interventi artificiali o a carattere invasivo tali da alterare in qualsiasi modo le caratteristiche fisico-chimiche delle parti oggetto di indagine.

A questa prima categoria appartengono le seguenti tecnologie:

1) Fotogrammetria per la ripresa e restituzione di immagini fotografiche completamente prive di distorsioni provocate dall'impiego delle ottiche normalmente utilizzate;

2) Termografia è la tecnologia di indagine non distruttiva che più di altre propone risultati interpretabili in tempo reale, con notevole economia e nel rispetto assoluto dei manufatti. È particolarmente utile nello studio del degrado dei rivestimenti perché evidenzia discontinuità distacchi, bollature, stratigrafie. È particolarmente versatile ed utile nello studio del degrado di rivestimenti e murature consentendo di individuare la stratificazione delle fasi costruttive di un edificio individuando (sotto intonaco) elementi architettonici di materiali diversi, tamponamenti di porte e finestre, la tipologia della tessitura del

paramento, cavità, discontinuità murarie, distacchi, vuoti e sbollature sotto lo strato corticale, andamento delle dispersioni termiche, andamento delle tubazioni e degli impianti esistenti, zone interessate dall'umidità. Indubbio! I vantaggi di tale tipo di indagine che permette lettura in tempo reale, a distanza e senza interventi distruttivi.

La termovisione, inoltre, permette la visualizzazione di immagini non comprese nella banda del visibile (radiazioni elettromagnetiche comprese tra 0,4 e 0,75 micron) ma estese nel campo dell'infrarosso ed in particolare alla regione spettrale compresa tra 2 e 5,6 micron (infrarosso medio e lontano);

3 Misurazione della temperatura e dell'umidità effettuata con termometri ed igrometri in grado di fornire i valori relativi alle superfici prese in esame; tali misurazioni possono essere eseguite anche con strumentazioni elettroniche di precisione e con l'umidometro a carburo di calcio;

4 Misurazione dei valori di inquinamento atmosferico attraverso la rilevazione dei dati sulle radiazioni solari, direzione del vento, le precipitazioni e la pressione esterna. I principali inquinanti atmosferici da individuare e quantificare sono: anidride carbonica, anidride solforosa e solforica, ossidi di azoto, ozono ed ossidanti, acido cloridrico, acido fluoridrico, polveri totali, acidità totali, acidità del materiale particellare, solfati, cloruri, nitrati, gli ioni calcio, sodio, potassio, magnesio, ferro, ammoniacale ed alcuni ioni metallici presenti in tracce nel materiale particellare. La campagna di rilevamento, che dovrebbe protrarsi per mesi o addirittura per anni, si avvale di particolari stazioni rilevatrici, fisse o mobili, del tipo di quelle già ampiamente utilizzate per il rilevamento degli agenti inquinanti in aree urbane.

5 La rilevazione fotografica con pellicole normali o all'infrarosso per un'analisi più approfondita delle caratteristiche dei materiali e delle loro specificità fisico-chimiche;

6 Endoscopia necessaria per l'esame ottico di condotti o cavità di piccole dimensioni per mezzo di piccole telecamere o strumenti fotografici integrati con apparecchi illuminanti e, a volte, con l'impiego di fibre ottiche. Nelle indagini di tipo non distruttivo si ricorre all'endoscopia per esaminare otticamente condotti o parti cave di piccole dimensioni quali condutture di impianti, intercapedini, strutture nascoste, cavità situate nella muratura, canne fumarie, appoggi di soia. Possono essere impiegati anche come mezzi di indagine minimamente distruttiva effettuando carotaggi di piccolissime dimensioni su manufatti di vario genere onde verificarne la consistenza fisica tramite osservazione diretta (murature, travi lignee, ecc.);

7 Misurazione degli inquinanti atmosferici effettuata con strumenti specifici per la rilevazione dei parametri di anidride carbonica, anidride solforosa, anidride solforica, ossidi di azoto, acido cloridrico, polveri totali, solfati, cloruri, nitrati ed altre sostanze presenti in sospensione nell'aria o depositate sul terreno;

8 Magnetometria impiegata per la rilevazione dei materiali ferrosi anche inglobati in altre sostanze. Dopo la lavorazione gli orientamenti dei magneti contenuti nei manufatti rimangono inalterati, costituendo un campo magnetico facilmente rilevabile da apparecchiature magnetometriche; la ricerca è basata sul principio dell'induzione elettromagnetica e lo strumento utilizzato è il metal-detector che localizza la presenza di metalli con emissioni magnetiche effettuate da bobine o altri generatori di campi. Gli elementi che costituiscono questa apparecchiatura sono più sonde rilevatrici, con diversa precisione di rilevamento e con uscite per registratore, e una centralina analogica a due o più scale per la lettura della misura a seconda della differenziale sensibilità della sonda utilizzata. Queste apparecchiature sono comunemente portatili ed autoalimentate;

9 Colorimetria che analizza il manufatto sulla base dell'indagine fotografica effettuata con una serie di colorimetri standardizzati secondo la scala Munsse che consentono l'individuazione delle varie sostanze presenti nelle parti analizzate.

Esistono, inoltre, degli altri tipi di indagine che rientrano sempre tra quelli classificati non distruttivi ma che hanno un piccolo grado di invasività quali:

10 Indagini soniche effettuate con fonometri - I fonometri sono costituiti da una sorgente di emissione di onde, da un captatore dell'energia sonora (velocimetro, accelerometro, microfono) e da un apparecchio di rilevazione dei segnali, composto da un amplificatore, un analizzatore di segnali, un oscilloscopio ed un registratore. Il suo uso si basa sul rilevamento della deformazione delle onde elastiche in un corpo sollecitato a compressione e/o a taglio; la velocità di propagazione delle onde elastiche infatti con la diffusione delle stesse in un corpo, la diminuzione è maggiore e vi è una diminuzione dell'omogeneità del mezzo. Le frequenze registrate sono quindi in funzione delle caratteristiche e delle condizioni di integrità della muratura. In particolare le lesioni e le condizioni di degrado, tagliano le frequenze più alte del segnale acustico. I fonometri possono essere impiegati per verificare le condizioni di integrità di una muratura e del suo rivestimento, anche se è problematico distinguere i dati relativi all'una e all'altro;

11 L'auscultazione dinamica consente di conoscere con buona approssimazione la qualità e l'eterogeneità dei materiali da costruzione (pietre, mattoni,intonaco), sia in opera che su campione.

Il metodo di misura si basa sulla determinazione della velocità di propagazione delle onde sonore attraverso il mezzo studiato e sulla registrazione del segnale ricevuto. Le misure si effettuano mediante strumentazioni elettroniche composte da un'emittente a frequenza fissa, piezoelettrica, da un cronometro di grandissima precisione (al decimo di milionesimo di secondo) e da un oscilloscopio che visualizza il segnale acustico che ha attraversato il materiale. Sono possibili tre tipi di misure: le misure, della velocità del suono in superficie,

le misure radiate e le misure in trasparenza. Le prime consentono di individuare le alterazioni superficiali dei materiali; le seconde consentono di accertare l'omogeneità del materiale a diversa distanza dalla superficie e sono possibili quando sia la superficie interna sia quella esterna sono accessibili; infine, le misure in trasparenza consentono di esaminare il materiale in tutto il suo spessore.

Le frequenze utilizzate sono comprese generalmente fra 0,5 e 15 MHz: le onde a bassa frequenza penetrano maggiormente in profondità rispetto a quelle ad alta frequenza, che danno però una risoluzione migliore. Con le indagini ultrasoniche è possibile determinare il grado di omogeneità di un materiale, la presenza di vuoti o fessure, la presenza ed il numero degli strati sovrapposti di materiale, il modulo elastico ed il rapporto dinamico di Poisson.

12 Il rilievo della luminosità che viene misurato con un luxmetro che verifica l'illuminazione dei vari oggetti, con un ultravioletro che misura la radiazione ultravioletta, con termometri e termografi per la misurazione della temperatura di colore - i dati rilevati vanno comparati a parametri standard che prevedono un'illuminazione max di 250-300 lux per pietre e metalli, 180 lux per legno, dipinti, lacche, cuoio (il lux equivale all'illuminazione prodotta da una sorgente di 1 candela su una superficie ortogonale ai raggi ad una distanza di 1 metro), temperatura di colore 4.000 K, umidità relativa 55-60%.

Oltre a quelle già descritte esistono delle tecniche di analisi che hanno caratteristiche distruttive di lieve entità e che si rendono necessarie per la valutazione di alcuni parametri:

13 Analisi con i raggi X per l'identificazione della struttura di una sostanza cristallina individuandone i vari componenti. Il materiale viene irradiato con un isotopo radioattivo e l'energia assorbita viene rimessa sotto forma di raggi X caratteristici degli elementi chimici presenti nel materiale. L'analisi differenziale, se il contenuto di acqua del campione non è stato alterato, permette anche di rilevare sali a diverso grado di idratazione. Il campione essiccato o glicolato può anche dare indicazioni sulle percentuali di materiali argillosi presenti.

14 Prove chimiche - La composizione di una malta deve essere determinata con analisi calcimetriche, che prevedono la dissoluzione del campione in acido cloridrico, a concentrazioni e a temperature variabili. Sono, quindi, da conteggiarsi il contenuto di Ca, Mg, Al, Fe (espressi in ossidi) e della silice; il dosaggio del gas carbonico legato ai carbonati; il dosaggio per perdita al fuoco dell'acqua d'assorbimento e di costituzione e delle sostanze organiche eventualmente presenti. Tale analisi può essere integrata da una determinazione per via stechiometrica della percentuale di carbonato di Ca; il residuo insolubile dà la percentuale dell'aggregato. Con questi metodi tradizionali di determinazione delle caratteristiche chimiche non è però possibile giungere ad identificare convenientemente il tipo di legante presente e l'interazione con altri elementi costitutivi, quali il cocco pesto e la silice.

All'indagine tradizionale è possibile affiancare tecniche che si basano sul riconoscimento e sul dosaggio dei vari elementi per via atomica. Tali tecniche uniscono alla grande precisione la caratteristica di poter utilizzare campioni minimi di materiale (bastano infatti generalmente mg 100-150 di sostanza per effettuare una serie completa di analisi).

15 Analisi spettrofotometriche - Si basano sulla proprietà dei corpi di assorbire ed emettere radiazioni di lunghezza d'onda peculiare nei campi del visibile, dell'infrarosso. Ogni elemento possiede uno spettro caratteristico. Nel campo del visibile (0,4-0,8 micron) e dell'ultravioletto (0,000136-0,4 micron) la spettrofotometria permette l'identificazione ed il dosaggio dei singoli ioni presenti in una soluzione acquosa. Nel campo dell'infrarosso (0,8-400 Nm) vengono identificati i composti organici presenti nel materiale;

16 Microscopia ottica per l'analisi del colore, dei caratteri morfologici e delle caratteristiche specifiche di ciascuna sostanza;

17 Microscopia elettronica consente di individuare la distribuzione dei componenti e dei prodotti di alterazione;

18 Studio petrografico in sezione sottile per analizzare sezioni di materiale di spessore molto ridotto ed osservare al microscopio elettronico a scansione (SEM);

19 Fluorescenza ai raggi X (spettrometria da fluorescenza da raggi X - XRF) - Permette di ricavare dati qualitativi e quantitativi sulla presenza della maggior parte degli elementi atomici elementari, a secco o in soluzione.

20 Analisi conduttometriche per la valutazione della presenza di sali solubili in acqua presenti in un campione senza stabilire il tipo di sale eventualmente presente.

Nei processi di analisi dei campioni sono richieste anche le seguenti prove fisiche e meccaniche:

21 Valutazione della porosità con porosimetri a mercurio e picnometri Beckman in grado di definire, conseguentemente, il livello di permeabilità all'acqua e quindi lo stato di degrado di un materiale;

22 Analisi granulometrica con setacci a maglie da 60 a 400 micrometri per la definizione della distribuzione del materiale e lo studio dei parametri conseguenti;

23 Capacità di imbibizione definita con il controllo del peso prima e dopo l'immersione dei vari campioni di materiali. La superficie viene cosparsa con tintura liquida che viene condotta verso le fessurazioni e verso le

24) Assorbimento per capillarità misurata su campioni posti a contatto con una superficie liquida;
25) Prove di compressione, taglio e trazione eseguite sui campioni di vari materiali per la definizione delle caratteristiche di ciascun elemento.

Nel secondo caso si utilizzeranno tecnologie di analisi dei materiali o degli elementi da sottoporre ad opere di demolizione ispezionando direttamente la morfologia muraria, servendosi di prove leggermente distruttive.

A questa seconda categoria appartengono le seguenti tecnologie:

1) Martineti piatti che misura lo stato di sollecitazione basandosi sullo stato tensionale in un punto della struttura. Tale misura si ottiene introducendo un martinetto piatto in un taglio effettuato lungo un giunto di malta. A fine prova lo strumento può essere facilmente rimosso e il giunto eventualmente risarcito. Lo stato di sforzo può essere determinato grazie al rilassamento causato dal taglio perpendicolare alla superficie muraria; il rilascio, infatti, determina una parziale chiusura del taglio. La prova prosegue ponendo il martinetto piatto nell'apertura e aumentando la pressione in modo da riportare i lembi della fessura alla distanza originaria, misurata prima del taglio. La parte interessata dall'operazione può essere strumentata con estensimetri rimovibili. In tal modo è possibile misurare con precisione gli spostamenti prodotti dal taglio e dal martinetto durante la prova;

2) Sclerometro a pendolo consiste nel colpire la superficie del calcestruzzo con una massa guidata da una molla e la distanza di fine corsa viene espressa in valori di resistenza. In questo modo viene misurata la durezza superficiale;

3) Pull-off test consiste nell'applicare una sonda circolare d'acciaio alla superficie del calcestruzzo con della resina epossidica. Si applica poi una forza di trazione alla sonda aderente, fino alla rottura del calcestruzzo per trazione. La resistenza alla compressione può essere misurata tramite i grafici della calibratura;

4) Prove penetrometriche statiche si basano sulla misura dello sforzo necessario per far penetrare, a velocità uniforme, un'asta con cono terminale di area superficiale di 10 cm² e una conicità di 60°;

5) Prove penetrometriche dinamiche si basano sulla misura dei colpi necessari per infilggersi per 10 cm nel terreno una punta conica collegata alla superficie da una batteria di aste. Le misure devono essere eseguite senza soluzione di continuità a partire dal piano di campagna; ogni 10 cm di profondità si rileva il valore del numero di colpi necessari all'infissione. Norme standard europee definiscono le caratteristiche geometriche della punta, il peso e la corsa della massa battente; punta conica da 10 cm², maglio (peso della massa battente) da 30 kg e altezza di caduta (corsa) di cm 20;

6) Vane Test utilizzabile per la determinazione in sito della resistenza a taglio di terreni coerenti. La prova consiste nel misurare la coppia di torsione che si ottiene infiggendo ad una data profondità del terreno un'asta terminante con aletta e facendola ruotare; sulla superficie di rotazione si sviluppa una reazione che consente la determinazione della resistenza al taglio;

7) Incisione statica si serve di una sonda di penetrazione (a punta piccola) che viene spinta meccanicamente attraverso la superficie di un materiale, solitamente metallo, sotto un carico specifico. Si misura la profondità dell'incisione e si può valutare la resistenza del materiale.

Le prove di tipo meccanico si potranno realizzare anche a consolidamento effettuato per verificarne l'effettiva riuscita.

Art. 7.2

INDAGINI PRELIMINARI AI LAVORI DI RESTAURO

Generalità

Prima di dare inizio a qualsiasi tipo di lavorazione su manufatti di particolare interesse storico-artistico, l'Appaltatore, se previsto negli elaborati di progetto o espressamente richiesto dalla Direzione dei Lavori in relazione a controlli e collaudi in corso d'opera, sarà tenuto ad effettuare su di essi tutte quelle operazioni che, finalizzate alla sistematica e scientifica acquisizione di dati certi inerenti lo stato di conservazione o i loro processi di alterazione e di degrado, possano consentire una diagnosi corretta ed accurata del meccanismo che provocano il deterioramento al fine d'intervenire su di essi con i rimedi più efficaci.

La diagnosi sarà effettuata commissionando a laboratori riconosciuti ed autorizzati dagli organi preposti alla tutela del bene in oggetto, l'esecuzione di una specifica serie di prove di laboratorio e di analisi da svolgere "in situ" e/o all'interno del laboratorio.

Le analisi di laboratorio saranno effettuate su campioni prelevati dal monumento in zone scelte di volta in volta tra quelle che presentano un certo tipo di alterazione. Ne segue la necessità che questi prelievi siano effettuati con cognizione di causa dopo un attento esame visivo e una precisa localizzazione del prelievo stesso sulle tavole del rilievo. Analoga esigenza di correttezza operativa esiste per quanto riguarda i criteri di prelievo. I prelievi in superficie si effettueranno tramite l'uso di bisturi o scalpelli, pennelli a seta morbida, trattandosi generalmente di materiale polverulento, incoerente e coerente.

Quelli in profondità, mediante carotatrice a secco e a basso numero di giri, onde evitare il surriscaldamento;

mediante carotaggio umido, invece, in casi estremi, ricordandosi di citarlo per non alterare i risultati delle indagini successive causati dall'uso dell'acqua di raffreddamento.

Dopo il prelievo, i campioni dovranno essere chiusi ermeticamente in appositi contenitori di materiale inerte avendo cura, precedentemente, di pesarli e contrassegnarli. È necessario misurare immediatamente il contenuto d'acqua libera nel campione possibilmente a piè d'opera.

I prelievi da analizzare saranno effettuati non solo sulle zone nelle quali l'alterazione si manifesta con diversa morfologia, ma anche a quote e a livelli diversi in modo da avere informazioni anche sull'estensione e sull'entità di materiale alterato.

Durante il campionamento, oltre alle consuete cautele, sarà necessario non modificare lo stato originario del manufatto e dei luoghi non arrecando danno alcuno alle strutture. Inoltre, lo spostamento delle attrezzature per prelevare i campioni dal terreno o dalle murature avverrà nel massimo rispetto dello stato dei luoghi. Terminati i lavori, dovrà essere effettuata la rimozione di qualsiasi residuo di lavorazione e la perfetta pulizia dei luoghi.

Tecniche e strumenti

Le indagini da effettuare potranno prevedere il prelievo di limitate porzioni del materiale da esaminare solo dietro specifica autorizzazione e quando, a parere della Direzione dei Lavori, non sia possibile procedere in maniera differente per poter acquisire nozioni indispensabili ai lavori di conservazione. In ogni caso non sarà autorizzato il ricorso sistematico a tecniche di tipo distruttivo. Le metodologie di indagine, infatti, verranno distinte e scelte in base alla loro effetto distruttivo al fine di privilegiare l'utilizzo delle tecniche non distruttive, o minimamente distruttive.

Le prove non distruttive si svolgeranno in situ senza la necessità di ricorrere a prelievi, mentre quelle minimamente distruttive andranno eseguite con prelievi di pochi grammi di materiale; questi ultimi potranno essere recuperati a terra, a seguito del loro avvenuto distacco, o in prossimità delle parti più degradate.

L'Appaltatore, in ogni caso, dovrà evitare che gli interventi appaiano non distruttivi, agendo direttamente sul manufatto con sollecitazioni di varia natura (elettromagnetica, acustica, radioattiva, ecc.), possono risultare dannosi se non andranno dosati opportunamente o se saranno usati in modo improprio.

Ogni tipo di indagine dovrà essere preventivamente concordata con la Direzione dei Lavori in relazione al tipo di lavori da effettuare e alla zona esatta in cui effettuare il prelievo. Particolari indagini ed analisi, ove richieste, andranno affidate ad istituti e laboratori specializzati che dovranno operare secondo la vigente normativa e conformemente alle più recenti indicazioni NORMAL o alle norme UNI Beni Culturali. La scelta degli operatori dovrà essere sempre concordata ed approvata dal progettista, dalla Direzione dei Lavori e dagli organi preposti alla tutela del bene oggetto dell'intervento.

CAPITOLO 8

MODO DI ESECUZIONE DI OGNI CATEGORIA DI LAVORO

Art.8.1 MISURAZIONE DEI LAVORI

Il direttore dei lavori potrà procedere in qualunque momento all'accertamento e misurazione delle opere compiute in contraddittorio con l'appaltatore o un suo rappresentante formalmente delegato; ove l'appaltatore o il suo rappresentante non si prestasse ad eseguire tali operazioni, gli sarà assegnato un termine perentorio di cinque giorni, scaduto il quale verranno comunque effettuate le misurazioni necessarie in presenza di due testimoni indicati dal direttore dei lavori.

Nel caso di mancata presenza dell'appaltatore alle misurazioni indicate, quest'ultimo non potrà avanzare alcuna richiesta per eventuali ritardi, nella contabilizzazione dei lavori eseguiti o nell'emissione dei certificati di pagamento, riconducibili a tale inottemperanza.

La misurazione e la verifica quantitativa dei lavori eseguiti andrà effettuata, dal direttore dei lavori o dai collaboratori preposti, in prima stesura sui libretti delle misure che costituiscono il documento ufficiale ed iniziale del processo di registrazione e contabilizzazione delle opere eseguite da parte dell'appaltatore ai fini della loro liquidazione. Tale contabilizzazione dovrà essere effettuata, sotto la piena responsabilità dello stesso direttore dei lavori, nei modi previsti dalla normativa vigente in materia ed in particolare dal D.P.R. 207/10.

Art.8.2 VALUTAZIONE DEI LAVORI CONDIZIONI GENERALI

Nei prezzi contrattuali sono compresi tutti gli oneri ed obblighi richiamati nel presente capitolato e negli altri atti contrattuali che l'appaltatore dovrà sostenere per l'esecuzione di tutta l'opera e delle sue parti nei tempi e modi prescritti.

L'esecuzione dell'opera indicata dovrà, comunque, avvenire nella completa applicazione della disciplina vigente relativa alla materia, includendo tutte le fasi contrattuali, di progettazione, di messa in opera, di prevenzione infortuni e tutela della sicurezza e della salute dei lavoratori, includendo qualunque altro aspetto normativo necessario al completamento dei lavori nel rispetto della normativa generale e particolare già citata. I prezzi contrattualmente definiti sono accettati dall'appaltatore nella più completa ed approfondita conoscenza delle quantità e del tipo di lavoro da svolgere rinunciando a qualunque altra pretesa, di carattere economico, che dovesse derivare da errata valutazione o mancata conoscenza dei fatti per motivi legati ad una superficiale valutazione del progetto da parte dell'appaltatore.

Le eventuali varianti che comportino modifiche al progetto dovranno essere ufficialmente proposte dal direttore dei lavori, nei modi previsti dall'articolo 149 del Decreto Legislativo 50/2016, e successive modificazioni e contabilizzate secondo le condizioni contrattuali previste per tali lavori; non sono compresi nella categoria delle variazioni in corso d'opera, i lavori di rifacimento richiesti per cattiva esecuzione o funzionamento difettoso che dovranno essere eseguiti, su richiesta del direttore dei lavori, a totale carico e spese dell'appaltatore.

Il prezzo previsto per tutte le forniture di materiali e di impianti è comprensivo, inoltre, dell'onere per l'eventuale posa effettuata anche in fasi o periodi diversi di tempo, qualunque possa essere l'ordine di arrivo in cantiere dei materiali forniti dall'appaltatore.

Le norme riportate in questo articolo si applicano per tutti i lavori indicati dal presente capitolato (eseguiti in economia, a misura, a corpo) e che saranno, comunque, verificati in contraddittorio con l'appaltatore nei modi previsti; si richiama espressamente, in tal senso, l'applicazione dell'Elenco prezzi indicato contrattualmente individuato dai documenti che disciplinano l'appalto.

Art.8.3 VALUTAZIONE DEI LAVORI A MISURA

Il prezzo indicato nel presente capitolato comprende e compensa a misura tutte le lavorazioni, i materiali, gli impianti, i mezzi e la mano d'opera necessari alla completa esecuzione delle opere richieste dalle prescrizioni progettuali e contrattuali, dalle indicazioni del direttore dei lavori e da quanto altro, eventualmente specificato, nella piena osservanza della normativa vigente e delle specifiche del presente capitolato.

Sono incluse nell'importo tutte le opere a misura individuate negli elaborati progettuali ovvero espressamente descritte nel contratto e nel presente capitolato, comprendendo tutte le lavorazioni e parti di esse necessarie per dare l'opera completamente finita in ogni dettaglio.

L'appaltatore è tenuto ad eseguire le opere indicate in base ai disegni di progetto ed alle prescrizioni già citate senza introdurre alcuna variazione che non sia ufficialmente autorizzata nei modi previsti dalla normativa vigente.

CRITERI PER LA VALUTAZIONE DELLE LAVORAZIONI A MISURA

Tutte le opere da valutare a misura dovranno essere computate secondo i criteri riportati di seguito. Tutti i prezzi dei lavori valutati a misura sono comprensivi delle spese per il carico, la fornitura, il trasporto, la movimentazione in cantiere e la posa in opera dei materiali includendo, inoltre, le spese per i macchinari di qualsiasi tipo (e relativi operatori), le opere provvisorie, le assicurazioni ed imposte, l'allestimento del cantiere, le spese generali, l'utile dell'appaltatore e quanto altro necessario alla completa esecuzione dell'opera in oggetto.

Viene quindi, inoltre, stabilito che tutte le opere incluse nei lavori a misura si intenderanno eseguite con tutte le lavorazioni, i materiali, i mezzi e la mano d'opera necessari alla loro completa corrispondenza con le prescrizioni progettuali e contrattuali, con le indicazioni del direttore dei lavori, con le norme vigenti e con quanto previsto dal presente capitolato senza altri oneri aggiuntivi di qualunque tipo da parte della stazione appaltante.

Il prezzo stabilito per i vari materiali e categorie di lavoro è comprensivo, inoltre, dell'onere per la posa in opera, anche in periodi di tempo diversi, dei materiali forniti dall'appaltatore indipendentemente dall'ordine di arrivo degli stessi in cantiere.

VALUTAZIONE DEI MANUFATTI E DEI MATERIALI A PIE' D'OPERA

In sede di contabilizzazione delle rate di acconto di cui all'art. 28 del presente Capitolato, all'importo dei lavori eseguiti può essere aggiunta la metà di quello dei materiali provvisti a piè d'opera, destinati ad essere impiegati in opere definitive facenti parte dell'appalto ed accettati dal Direttore dei Lavori, da valutarsi a prezzo di contratto o, in difetto, ai prezzi di stima.

I materiali e i manufatti portati in contabilità rimangono a rischio e pericolo dell'appaltatore, e possono sempre essere rifiutati dal Direttore dei Lavori ai sensi dell'art. 18, comma 1 del Cap. Gen. 145/2000.

NORME PER LA MISURAZIONE E VALUTAZIONE DEI LAVORI

Le norme di misurazione per la contabilizzazione sono le seguenti

MASSETTI

L'esecuzione di massetti in calce idraulica naturale o cemento a vista ovvero massetti di sottofondo normali

o speciali (alleggeriti, strutturali ecc.) dovrà essere computata secondo i metri cubi effettivamente realizzati e computati a lavoro eseguito.

OPERAZIONI DI PRECONSOLIDAMENTO

La valutazione di dette operazioni (ristabilimento parziale della coesione di materiale lapideo, ristabilimento della coesione degli intonaci per mezzo di pennelli, siringhe e pipette), data l'evidente difficoltà di stabilire l'esatta misura delle porzioni di materiale che necessitano l'esecuzione di questo intervento, verrà espressa secondo diversi criteri:

a metro quadrato con un prezzo distinto secondo la percentuale di diffusione del fenomeno di degrado; a singolo intervento per una diffusione del fenomeno entro il decimetro quadrato cui vanno riportati i casi al di sotto di questa misura;

La stesura di uno strato protettivo a base di malta idraulica su superfici disgregate lapidee o mosaici verrà valutata a singolo intervento per una diffusione del fenomeno entro il decimetro quadrato.

L'applicazione e la rimozione di bendaggi protettivi sarà valutata con un prezzo al decimetro quadrato nel caso di preconsolidamento su materiale lapideo e mosaici al metro quadrato nel caso di stucchi, intonaci e dipinti murari. Data la funzione di sostegno, la superficie da bendare dovrà sempre eccedere l'estensione del fenomeno di degrado che ne richiederà l'applicazione. La superficie minima sarà pari a un decimetro quadrato nel caso di materiale lapideo e mosaici ovvero, pari a 0,5 m² per stucchi, intonaci e dipinti murari a cui andranno riportati anche i casi di bendaggi al disotto di queste misure.

Il ristabilimento dell'adesione e della coesione della pellicola pittorica sarà stimato in metri quadrati o parti di metro quadrato delle porzioni di materiale interessato in maniera diffusa da distacchi o disaggregazioni.

OPERAZIONI DI PULITURA

La valutazione di tutte le operazioni di pulitura eseguite su materiale lapideo, stucchi, dipinti murari, intonaci e mosaici (con sostanze solventi a tampone o a pennello, a secco, ad umido, con impacco ecc.) sarà eseguita al metro quadrato o parti di metro quadrato delle porzioni di materiale interessate in maniera diffusa da strati e/o depositi soprarmessi. Le rifiniture saranno valutate al decimetro quadrato per materiale lapideo ovvero al metro quadrato per stucchi e dipinti murari. Nel caso di puliture di dipinti murari nel suddetto prezzo sarà esclusa l'incidenza del risciacquo con acqua distillata e l'applicazione di materiale assorbente per l'estrazione di sali solubili e dei residui dei sali utilizzati per l'operazione di pulitura; le suddette operazioni saranno valutate al metro quadrato.

Allorché si parli di cicli di applicazione questi dovranno essere intesi come l'insieme di operazioni costituito dall'applicazione del prodotto indicato secondo il metodo descritto dalla D.L. e dalla successiva rimozione meccanica o manuale delle sostanze da esso solubilizzate.

OPERAZIONI DI DISERBO E TRATTAMENTO DA ATTACCHI BIOLOGICI

Nell'uso della nebulizzazione o dell'automazione per puliture di materiali lapidei saranno a carico dell'appaltatore ed inclusi nel prezzo la canalizzazione delle acque di scarico e la protezione delle superfici circostanti mediante gomme siliciche, teli di plastica e grondaie.

Alla rimozione di vegetazione superiore saranno riferiti due diversi tipi di valutazione uno al metro quadrato uno al metro lineare tra loro alternativi; ciò in considerazione del fatto che questo fenomeno può verificarsi sia su ampie zone di diffusione sia lungo elementi rettilinei quali cornici, angoli, marcapiani oppure lungo fratture o fessure.

PRECEDENTI INTERVENTI

La valutazione del prezzo per la rimozione di stuccature (profondità massima 3 cm) non idonee eseguite nel corso di precedenti interventi seguirà tre criteri:

al metro nei casi di stuccature con forma lunga e molto sottile servite per chiudere o sigillare fessurazioni; al metro quadrato nei casi di stuccature o rifacimenti abbastanza estesi (oltre il metro quadrato); al decimetro quadrato nei casi di stuccature con estensione al di sotto del metro quadrato sarà in ogni caso utile dare tre diverse stime ovvero tra 5 dm² tra 5 e 20 dm² tra 20 e 1 m².

La durezza del materiale utilizzato per le stuccature (gesso, calce, cemento, resina ecc.) resterà un criterio fondamentale di distinzione dei costi in quanto inciderà direttamente e sensibilmente sui relativi tempi di esecuzione così come lo stato di conservazione del manufatto modificherà, altrettanto sensibilmente, il tempo necessario alla rimozione. Per l'asportazione di elementi metallici la valutazione sarà espressa per ciascuno elemento rimosso e sarà altresì differenziata a seconda dell'adesivo con cui saranno stati vincolati e della lunghezza degli stessi elementi. La rimozione temporanea di inserti in pietra o di fasce, cerchiate o grosse stiffe sarà valutata per ogni singolo intervento (previo eventuale progetto).

OPERAZIONI DI DISTACCO E RIADESIONE DI SCAGLIE, FRAMMENTI E PARTI PELLICOLANTI O CADUTE

Le operazioni in oggetto saranno valutate a singolo frammento in linea generale potranno essere individuate due categorie con relative valutazioni: frammento di dimensioni limitate che comprenderà sia la scaglia sia il pezzo più pesante ma comunque maneggiabile da un singolo operatore, frammento di grandi dimensioni che comprenderà un complesso di operazioni preparatorie e collaterali. In entrambi i casi qualora si rivelasse

necessaria un'operazione di bendaggio preliminare questa sarà contabilizzata a parte secondo le indicazioni fornite alla relativa voce. Saranno altresì esclusi gli oneri di eventuali controforme di sostegno che dovranno essere aggiunti al costo dell'operazione. La riadesione di frammenti di dimensioni limitate già distaccati o caduti, sarà valutata sempre al pezzo singolo e prevederà una differenziazione di difficoltà nel caso di incollaggi semplici e di incollaggi con inserzioni di perni. In questo ultimo caso saranno contemplate ulteriori valutazioni dovute alla possibilità o meno di sfruttare eventuali vecchie sedi di perni, alla diversa lunghezza e al diverso materiale dei perni (titanio, acciaio inox, carbonio ecc.).

Il consolidamento di grosse fratture mediante iniezione di consolidanti e adesivi (organici ed inorganici) avrà una valutazione al metro, tuttavia per l'elevata incidenza delle fasi preparatorie verrà contemplata una superficie minima di 0,5 m a cui andranno riportati anche i casi di fatturazioni al di sotto di tale misura.

OPERAZIONI DI CONSOLIDAMENTO

Nell'operazione di consolidamento mediante impregnazione (ristabilimento della coesione di materiale lapideo, mosaici, ristabilimento della coesione della pellicola pittorica o doratura/argentatura all'intonaco per mezzo di pennelli, siringhe e pipette), data l'evidente difficoltà di stabilire l'esatta misura delle porzioni di materiale che necessitano l'esecuzione di questo intervento, verrà espressa secondo diversi criteri:

a metro quadrato con un prezzo distinto secondo la percentuale di diffusione del fenomeno di degrado sovrastante entro il 30% in un metro quadrato, tra il 30% e il 50% e tra il 50% ed il 100%;

a singolo intervento per una diffusione del fenomeno entro il decimetro quadrato cui vanno riportati i casi al di sotto di questa misura

Nell'operazione di ristabilimento dell'adesione tra supporto murario ed intonaco e tra i diversi strati di intonaco l'esecuzione di questo intervento verrà espressa:

a singolo intervento per distacchi contenuti in precise dimensioni ed espresse in decimetri quadrati;

a metro quadrato per distacchi di dimensioni più limitate ma diffuse sulla superficie secondo percentuali differenti.

Nell'operazione di consolidamento ad impacco il costo verrà valutato al metro quadrato, sarà contemplata una superficie minima di 1 m² a cui andranno riportati anche quei casi di impacchi al di sotto di questa misura. Il costo della manodopera sarà minore nel caso di oggetti a tutto tondo, dove l'impacco sarà sostenuto facilmente da una fasciatura, mentre aumenterà nel caso di superfici che richiederanno il sostegno dell'impacco con controforme e punteature.

Il ristabilimento dell'adesione nei fenomeni di scagliatura ed esfoliazione su materiali lapidei eseguito in maniera puntuale mediante incollaggi con resine sintetiche, sarà valutato a singolo intervento, nel caso di ristabilimento dell'adesione eseguito mediante infiltrazione di malta idraulica verrà contemplata una superficie minima pari a 1 dm² a cui andranno riportati anche i casi di intervento al di sotto di questa misura. Le operazioni di puntellatura provvisoria di applicazione di perni di distacco e di collocamento di piccole parti saranno da valutare a singolo intervento.

OPERAZIONI DI STUCCATURA, MICROSTUCCATURA E PRESENTAZIONE ESTETICA (COMPRENDO ANCHE LE INTEGRAZIONI PITTORICHE E LE PROTEZIONI SUPERFICIALI)

Le operazioni di stuccatura, in considerazione della diversa morfologia e delle dimensioni delle lacune saranno valutate secondo tre criteri:

- al metro lineare nei casi di stuccature con forma lunga e molto sottile al fine di chiudere o sigillare fessurazioni;
- al metro quadrato nei casi di stuccature o rifacimenti abbastanza estesi (oltre il metro quadrato). Nel caso di dipinti murari saranno individuate tre diverse valutazioni che prevederanno su ogni metro quadrato di superficie una diversa percentuale di estensione di velature o reintegrazioni non idonee; entro il 70%, entro il 30% ed entro il 15%;
- al decimetro quadrato nei casi di stuccature con estensione al di sotto del metro quadrato sarà in ogni caso utile dare tre diverse stime sovrastanti tra 5 e 20 dm² tra 5 e 20 dm² e dm².

La microstuccatura (ovvero la sigillatura di zone degradate per fenomeni di scagliatura, esfoliazione, pitting, microfessurazione o microfessurazioni) sarà valutata al metro quadrato distinguendo tre percentuali di diffusione del fenomeno sul supporto: entro il 70%, entro il 30% ed entro il 15%.

La revisione estetica per l'equilibratura di stuccature ed integrazioni (ovvero la possibilità di assimilare al colore della pietra originale tutte le parti non equilibrate) verrà valutata al metro quadrato delle porzioni di materiale interessate in maniera diffusa dal fenomeno di squilibrio.

OPERAZIONI DI INTEGRAZIONI DI PARTI MANCANTI

L'integrazione delle lacune sarà differenziata secondo le tipologie di intervento e la valutazione di queste sarà al decimetro quadrato (dm²) per superfici comprese entro i 50 dm² e al metro quadrato per superfici superiori al metro quadrato.

OPERAZIONI DI PROTEZIONE

Le operazioni di protezione dovranno essere valutate a superficie effettiva (m²) con detrazione dei vuoti o delle parti non interessate al trattamento con superficie singola superiore a 0,5 m²

Operazioni di stacco ed applicazioni nuovi supporti

Le operazioni saranno valutate al metro quadrato per interventi compresi entro i 2,5 m², oltre tale misura

saranno valutate in riferimento al singolo progetto.

PONTEGGI FISSI E MOBILI

I ponteggi esterni ed interni si intenderanno sempre compensati con la voce di elenco prezzi relativa al lavoro che ne richieda l'installazione.

I ponteggi mobili (piattafurma telescopica) saranno compensati in conformità a quanto previsto in relazione al noleggi.

NOLEGGI

Le macchine e gli attrezzi dati a noleggio debbono essere in perfetto stato di servibilità e provvisti di tutti gli accessori necessari per il loro regolare funzionamento.

Sono a carico esclusivo dell'Appaltatore la manutenzione degli attrezzi e delle macchine. Il prezzo comprende gli oneri relativi alla mano d'opera, ai combustibili, ai lubrificanti, ai materiali di consumo, all'energia elettrica e a tutto quanto occorre per il funzionamento delle macchine.

Con i prezzi di noleggio delle motopompe, oltre la pompa sono compensati il motore, o la motrice, il gassogeno e la caldaia, la linea per il trasporto dell'energia elettrica e, ove occorra, anche il trasformatore.

I prezzi di noleggio di meccanismi in genere, si intendono corrisposti per tutto il tempo durante il quale i meccanismi rimangono a piè d'opera a disposizione dell'Amministrazione, e cioè anche per le ore in cui i meccanismi stessi non funzionano, applicandosi il prezzo stabilito per meccanismi in funzione soltanto alle ore in cui essi sono in attività di lavoro; quello relativo a meccanismi in riposo in ogni altra condizione di cose, anche per tutto il tempo impiegato per riscaldare la caldaia e per portare a regime i meccanismi.

Nel prezzo del noleggio sono compresi e compensati gli oneri e tutte le spese per il trasporto a piè d'opera, montaggio, smontaggio ed allontanamento dei detti meccanismi.

Per il noleggio dei carri e degli autocarri il prezzo verrà corrisposto soltanto per le ore di effettivo lavoro, rimanendo escluso ogni compenso per qualsiasi altra causa o per tempo.

TRASPORTI

Con i prezzi dei trasporti s'intende compensata anche la spesa per i materiali di consumo, la mano d'opera del conducente, e ogni altra spesa occorrente. I mezzi di trasporto per i lavori in economia debbono essere forniti in pieno stato di efficienza e corrispondere alle prescritte caratteristiche.

La valutazione delle materie da trasportare è fatta, a seconda dei casi, a volume o a peso, con riferimento alla distanza.

Art.8.4 VALUTAZIONE DEI LAVORI IN ECONOMIA

Le prestazioni in economia saranno eseguite nella piena applicazione della normativa vigente sulla mano d'opera, i noli, i materiali incluse tutte le prescrizioni contrattuali e le specifiche del presente capitolato; le opere dovranno essere dettagliatamente descritte (nelle quantità, nei tempi di realizzazione, nei materiali, nei mezzi e numero di persone impiegate) e controfirmate dal direttore dei lavori.

Nel caso di lavori non previsti o non contemplati nel contratto iniziale, le opere da eseguire dovranno essere preventivamente autorizzate dal direttore dei lavori. L'annotazione dei lavori in economia dovrà essere effettuata dal direttore dei lavori o da persona espressamente incaricata con le seguenti modalità:

In caso di lavori a cottimo la registrazione delle lavorazioni eseguite dovrà essere fatta sul libretto delle misure;

In caso di lavori in amministrazione la registrazione andrà effettuata sulle liste settimanali suddivise per giornate e provviste le firme per quietanza dell'affidatario dovranno essere apposte sulle stesse liste di registrazione.

Dopo l'annotazione provvisoria sul libretto delle misure o sulle liste settimanali dovrà essere ordine cronologico e per ciascuna lavorazione, le risultanze dei libretti indicando:

- le partite dei fornitori a credito secondo le somministrazioni progressive; le riscossioni e pagamenti eseguiti secondo l'ordine di effettuazione e con i riferimenti alla numerazione dei libretti e delle fatture.

Il prezzo relativo alla mano d'opera dovrà comprendere ogni spesa per la fornitura di tutti gli attrezzi necessari agli operai, la quota delle assicurazioni, la spesa per l'illuminazione, gli accessori, le spese generali e l'utile dell'appaltatore.

Nel prezzo dei noli dovranno essere incluse tutte le operazioni da eseguire per avere le macchine operanti in cantiere, compresi gli operatori, gli operai specializzati, l'assistenza, la spesa per i combustibili, l'energia elettrica, i lubrificanti, i pezzi di ricambio, la manutenzione di qualunque tipo, l'allontanamento dal cantiere e quant'altro si rendesse necessario per la piena funzionalità dei macchinari durante tutto il periodo dei lavori e dopo la loro esecuzione.

Il prezzo dei materiali dovrà includere tutte le spese e gli oneri richiesti per avere i materiali in cantiere immagazzinati in modo idoneo a garantire la loro protezione e tutti gli apparecchi e mezzi d'opera necessari per la loro movimentazione, la mano d'opera richiesta per tali operazioni, le spese generali, i trasporti, le parti danneggiate, l'utile dell'appaltatore e tutto quanto il necessario alla effettiva installazione delle quantità e qualità richieste.

METODOLOGIE D'INDAGINE Art.8.7

Tutte le categorie di lavoro indicate negli articoli seguenti dovranno essere eseguite nella completa osservanza delle prescrizioni del presente capitolato, della specifica normativa e delle leggi vigenti. Si richiamano espressamente, in tal senso, gli articoli già riportati sull'osservanza delle leggi, le responsabilità e gli oneri dell'appaltatore che, insieme alle prescrizioni definite negli articoli seguenti, formano parte integrante del presente capitolato.

CATEGORIE DI LAVORO DEFINIZIONI GENERALI Art.8.6

Individuazione delle cause dirette e/o indirette nonché dei meccanismi di alterazione, patogeni in aggressione; determinazione dello stato di conservazione del costruito oggetto di intervento; individuazione degli agenti mettere in atto una serie di operazioni legate alla conoscenza fisico materica, patologica in particolare: conservativo o restaurativo, e se previsto dagli elaborati di progetto o richiesto dalla D.L., l'Appaltatore dovrà attaccato, in modo più o meno aggressivo da agenti degradanti, oggetto di intervento di carattere manutentivo, In particolare, su qualsiasi manufatto di Valore storico-architettonico-archeologico, ovvero sul costruito in contraddittorio con l'Appaltatore e sarà appositamente verbalizzato. campioni (da eseguirsi secondo le prescrizioni indicate nelle raccomandazioni Normal) dovrà essere effettuato Normal recepite dal Ministero per i Beni Culturali con decreto I l novembre 1982, n. 2093. Il prelievo dei utilizzarsi) prescritte nel presente capitolato e/o stabilite dalla Direzione normativa UNI e alle raccomandazioni ditte specializzate) impiegati e da impiegarsi (in grado di garantire l'efficacia e la non nocività dei prodotti da campionature e prove preliminari sui materiali) confezionati direttamente in cantiere o confezionati e forniti da stabilimenti di produzione e/o laboratori ed istituti in possesso delle specifiche autorizzazioni, tutte le L'Appaltatore avrà l'obbligo, durante qualsiasi fase lavorativa, di eseguire o fare effettuare, presso gli certificazione.

da un attestato di conformità rilasciato dal produttore e comprovato da idonea documentazione e/o Nel caso di prodotti industriali (ad es., maie premiscelati) la rispondenza a questo capitolato potrà risultare con le proprietà chimiche, fisiche e meccaniche del manufatto oggetto di intervento. qualità, simili, ovvero il più possibile compatibili con i materiali preesistenti, così da non risultare incompatibili patrimonio storico, artistico, architettonico, archeologico e monumentale, siano riconosciuti della miglioire insindacabile giudizio della Direzione dei Lavori e degli eventuali organi competenti preposti alla tutela del manufatti potranno provenire da quelle località che l'Appaltatore riterrà di sua convenienza, purché, ad artigianali, necessari per i lavori di conservazione, restauro, risanamento o manutenzione da eseguirsi sui I materiali, i prodotti ed i componenti occorrenti, realizzati con materiali e tecnologie tradizionali e/o C.N.R., C.E.I. e le altre norme tecniche europee adottate dalla vigente legislazione.

I materiali e le forniture da impiegare nelle opere da eseguire dovranno essere delle migliori qualità esistenti in commercio, possedere le caratteristiche stabilite dalle leggi e dai regolamenti vigenti in materia ed inoltre corrispondere alla specifica normativa del presente capitolato o degli altri atti contrattuali. Si richiamano peraltro, espressamente, le prescrizioni del Capitolato generale emanato con D.M. 145/00, le norme U.N.I., C.N.R., C.E.I. e le altre norme tecniche europee adottate dalla vigente legislazione. I materiali, i prodotti ed i componenti occorrenti, realizzati con materiali e tecnologie tradizionali e/o artigianali, necessari per i lavori di conservazione, restauro, risanamento o manutenzione da eseguirsi sui manufatti potranno provenire da quelle località che l'Appaltatore riterrà di sua convenienza, purché, ad insindacabile giudizio della Direzione dei Lavori e degli eventuali organi competenti preposti alla tutela del patrimonio storico, artistico, architettonico, archeologico e monumentale, siano riconosciuti della miglioire qualità, simili, ovvero il più possibile compatibili con i materiali preesistenti, così da non risultare incompatibili con le proprietà chimiche, fisiche e meccaniche del manufatto oggetto di intervento.

ACCETTAZIONE DEI MATERIALI: PROVENIENZA E QUALITÀ Art.8.5

Tutti i ritardi, le imperfezioni ed i danni causati dalla mancata osservanza di quanto prescritto saranno prontamente riparati, secondo le disposizioni del direttore dei lavori, a totale carico e spese dell'appaltatore.

Nel caso in cui indagini diagnostiche ulteriori da quelle previste negli elaborati di progetto siano espressamente richieste dalla D.L. sarà cura dell'appaltatore provvedere ad eseguire così da garantire, il sistematico quanto scientifico, rilevamento di informazioni concernenti lo stato di conservazione e/o i processi di degrado. Ogni tipo di indagine dovrà essere, obbligatoriamente, concordata ed esaminata.

Una qualsiasi analisi dovrà, necessariamente, essere affidata a personale, istituto, ditta, laboratorio riconosciuti e autorizzati dagli organi di tutela del bene in pieno accordo con le indicazioni della D.L.

Nel caso in cui le indagini richiedessero l'esecuzione di minimi prelievi di materiale, questi saranno ammessi a patto che non sia possibile apprendere i dati in oggetto in maniera differente. In linea generale questa operazione a carattere "distruttivo" dovrà rivolgersi, nei limiti del possibile, a zone già in fase di degrado e/o di distacco imminente o quantomeno a zone meno visibili così da non apportare compromissioni estetiche al manufatto; durante il campionamento risulta di massima importanza eseguire una documentazione fotografica, di dettaglio e generale, dei punti di rilievo, oltre che prendere nota della loro ubicazione direttamente sui grafici di rilievo. In ogni modo non sarà tollerato il ricorso sistematico a tecniche distruttive.

L'esecuzione di detti prelievi dovrà seguire le indicazioni presenti nel documento CNR-ICR Normale 3/80 "Materiali lapidei: campionamento" ossia:

Il campione dovrà essere eseguito solo dietro autorizzazione scritta dell'organo di tutela del manufatto; il campione dovrà essere eseguito sotto la responsabilità di chi effettuerà l'analisi; il numero e la quantità dei prelievi, compatibilmente con le analisi prescritte, dovranno essere minimi; le zone di prelievo dovranno, in linea generale, essere scelte tenendo conto della necessità di non danneggiare in alcun modo l'estetica del manufatto. Durante la fase di prelievo sarà cura dell'appaltatore non arrecare alcun danno al manufatto; inoltre, l'area del prelievo e/o di indagine non fosse raggiungibile dall'operatore dovrà essere compiuto dall'appaltatore mettere in opera tutte le strutture accessorie ossia strutture fisse come ponteggi, trabatteggi, laddove il servizio, castelli di carico ecc. in modo da garantire il prelievo dei campioni e la periodica possibilità di accesso per la lettura dei dati. L'Appaltatore dovrà, inoltre, anche se non espressamente specificato nell'intervento che coinvolge le superfici, fornire l'energia elettrica, se richiesta dalla specifica indagine, e provvedere al ripristino delle zone relative ai prelievi dei campioni.

Il prelievo di materiale e la conseguente analisi di laboratorio avrà lo scopo di determinare, dal punto di vista mineralogico-petrografico sia la natura delle malte (leganti ed inerti) che compongono gli intonaci, sia la natura dei pigmenti utilizzati nelle diverse tinteggiature applicate alla superficie intonacata. Le metodologie di analisi si potranno individuare in:

- analisi al microscopio stereoscopico in superficie e in sezione trasversale dei vari strati d'intonaco, con il fine di identificare la qualità dell'inerte, del legante e dei componenti accessori (pigmenti ed additivi) che compongono l'impasto;
- analisi granulometrica eseguita con setacciatura del campione disgregato, con idoneo numero di vagli posti su vibratore meccanico;
- analisi mineralogica eseguita per diffrazione ai raggi X su frammenti di intonaco macinati;
- analisi mineralogica-petrografica su sezioni sottili al microscopio polarizzatore;
- analisi con microscopia ottica al fine di identificare i leganti ed i pigmenti nei vari strati di intonaco;
- analisi della porosità totale e della distribuzione del volume dei pori eseguita mediante porosimetro a mercurio completo di unità per macropori.

Le indagini preliminari che potranno essere utilizzate saranno di due tipi:

a) indagini non distruttive;

b) indagini minimamente distruttive.

Nel primo caso si utilizzeranno tecnologie di analisi dei materiali o degli elementi da sottoporre a opere di restauro che escludano interventi artificiali o a carattere invasivo tali da alterare in qualsiasi modo le caratteristiche fisico-chimiche delle parti oggetto di indagine. A questa prima categoria appartengono le seguenti tecnologie:

1) fotografia per la ripresa e restituzione di immagini fotografiche completamente prive di distorsioni provocate dall'impiego delle ottiche normalmente utilizzate;

2) termovisione per il rilevamento delle radiazioni elettromagnetiche (comprese tra 0,4 e 0,75 micron) e di immagini non comprese nella banda del visibile ma estese nel campo dell'infrarosso e più precisamente nella regione spettrale compresa tra 2 e 5,6 micron visualizzando su un monitor la mappa termica o termogramma della distribuzione della temperatura e dell'umidità effettuata con termometri ed igrometri in grado di fornire i valori relativi alle superfici prese in esame; tali misurazioni possono essere eseguite anche con strumentazioni elettroniche di precisione e con l'umidometro a carburo di calcio;

4) misurazione dei valori di inquinamento atmosferico attraverso la rilevazione dei dati sulle radiazioni solari, la direzione del vento, le precipitazioni e la pressione esterna;

5) la rilevazione fotografica con pellicole normali o all'infrarosso per un'analisi più approfondita delle caratteristiche dei materiali e delle loro specificità fisico-chimiche;

6) endoscopia necessaria per l'esame ottico di condotti o cavità di piccole dimensioni per mezzo di piccole

telecamere o strumenti fotografici integrati con apparecchi illuminanti e, a volte, con l'impiego di fibre ottiche;

7) misurazione degli inquinanti atmosferici effettuata con strumenti specifici per la rilevazione dei parametri di anidride carbonica, anidride solforosa, anidride solforica, ossidi di azoto, acido cloridrico, polveri totali, solfati, cloruri, nitrati ed altre sostanze presenti in sospensione nell'aria o depositate sul terreno;

8) magnetometria impiegata per la rilevazione del materiale ferroso anche inglobati in altre sostanze; la ricerca è basata sul principio dell'induzione elettromagnetica e lo strumento utilizzato è il metal-detector che localizza la presenza di metalli con emissioni magnetiche effettuate da bobine o altri generatori di campi;

9) colorimetria che analizza il manufatto sulla base dell'indagine fotografica effettuata con una serie di colorimetri standardizzati secondo la scala Munsse che consentono l'individuazione delle varie sostanze presenti nelle parti analizzate. Saranno ammissibili anche degli altri tipi di indagine, da applicare sulla base di valutazioni effettuate dal direttore dei lavori, che dovranno rientrare tra quelle classificate non distruttive anche se con un piccolo grado di invasività quali:

10) misurazioni del suono effettuate con fonometri in grado di emettere e captare delle onde sonore registrando la deformazione delle onde elastiche che forniscono elementi per la valutazione del grado delle murature o eventuale presenza di lesioni;

11) indagini con ultrasuoni eseguite per mezzo di fonometri particolari in grado di emettere dei segnali su frequenze tra 0,5 e 1,5 MHz che vengono registrati da un captatore (interno all'apparecchio stesso) che misura:

12) la velocità del suono in superficie per individuare le alterazioni superficiali dei materiali;

13) le misure radiate, (in quanto registrate sulla superficie esterna e su quella interna)

14) il rilievo della luminosità misurato con un luxmetro per verificare l'illuminazione dei vari oggetti, con un ultravioletro per misurare la radiazione ultravioletta, con termometri e termografi per la misurazione della temperatura di colore - i dati rilevati dovranno essere comparati a parametri standard che prevedono un'illuminazione max di 250-300 lux per pietre e metalli, 180 lux per legno e dipinti (il lux equivale ad I illuminazione prodotta da una sorgente di I candela su una superficie ortogonale ai raggi ad una distanza di I metro), temperatura di colore 4.000 K, umidità relativa 55-60%. Oltre a quelle già descritte potranno essere utilizzate delle tecniche di analisi che hanno caratteristiche distruttive di lieve entità e che si rendono necessarie per la valutazione di alcuni parametri;

15) analisi con i raggi x per l'identificazione della struttura di una sostanza cristallina individuandone i vari componenti;

16) prove chimiche necessarie per stabilire la composizione della malta che viene analizzata con:

17) dissoluzione del campione in acido cloridrico con concentrazioni e temperature variabili;

18) quantità di gas carbonico nei componenti carbonati; 19) dosaggio per perdita al fuoco dell'acqua di assorbimento;

20) dosaggio sostanze organiche;

21) analisi spettrofotometriche per l'identificazione ed il dosaggio degli ioni presenti in una soluzione acquosa - campo del visibile (0,4-0,8 micron), ultravioletto (0,000136-0,4 micron) e infrarosso (0,8-400 Nm);

22) microscopia ottica per l'analisi del colore, dei caratteri morfologici e delle caratteristiche specifiche di ciascuna sostanza;

23) microscopia elettronica per lo studio della distribuzione delle singole parti e dei prodotti di alterazione;

24) studio petrografico in sezione sottile per analizzare sezioni di materiale di spessore molto ridotto ed osservate al microscopio elettronico a scansione;

25) analisi conduttometriche per la valutazione della presenza di sali solubili in acqua nel campione esaminato senza stabilire il tipo di sale eventualmente presente.

Nei processi di analisi dei campioni sono richieste anche le seguenti prove fisiche e meccaniche: valutazione della porosità con porosimetri a mercurio e picnometri Beckman in grado di definire, conseguentemente, il livello di permeabilità all'acqua e quindi lo stato di degrado di un materiale; analisi granulometrica con setacci a maglie da 60 a 400 micrometri per la definizione della distribuzione del materiale e lo studio dei parametri conseguenti; capacità di imbibizione definita con il controllo del peso prima e dopo l'immersione dei vari campioni di materiali; assorbimento per capillarità misurata su campioni posti a contatto con una superficie liquida;

26) prove di compressione, taglio e trazione eseguite sui campioni di vari materiali per la definizione delle caratteristiche di ciascun elemento.

SAGGI E VERIFICHE SUI MATERIALI E SUI METODI DI APPLICAZIONE (ESECUZIONE PROVE DI PULITURA)

Al fine di mettere a punto nel dettaglio le tecniche di intervento più soddisfacenti in riferimento alle operazioni previste dal progetto, tenendo conto delle eventuali disomogeneità del manufatto (sia dal punto di vista del suo stato di conservazione — tipo di sporco, natura di eventuali patinate ecc. che delle tecniche esecutive) e di eventuali nuovi dati introdotti dalle indagini preliminari analitiche (se previste dal progetto), potrà essere disposta dalla D.L., l'esecuzione di test, saggi e verifiche.

L'esecuzione di saggi di verifica sui materiali e sui metodi di applicazione deve seguire alcune regole di metodo: le aree scelte devono essere contenute nel numero e limitate nell'estensione ma, al tempo stesso,

devono interessare le diverse tipologie di degrado su cui si vuole intervenire con una campionatura di zone e di situazioni tale da rendere possibile la valutazione dell'esito dell'intervento nel suo insieme. La delimitazione delle aree dovrà essere realizzata in maniera totalmente reversibile; inoltre, pur considerando il carattere sperimentale dei saggi, si dovrà operare in modo tale da ridurre irreversibilmente delle caratteristiche e formalità di tonalità e di brillantezza della pellicola pittorica e/o del materiale lapideo (gore, opacizzazioni, sbiancamenti, aloni ecc.). A tale proposito sarà utile evitare che intercorra un tempo eccessivamente lungo (non più di 6 mesi) tra l'esecuzione dei saggi e l'intervento complessivo di restauro. La descrizione e la documentazione delle diverse tecniche utilizzate per l'esecuzione dei saggi dovrà essere chiara, esauriente ed esplicita nel dettaglio operativo (dovranno, ad esempio, essere indicate la diluizione o la concentrazione nonché i tempi di contatto di eventuali solventi da impiegare per la pulitura), per essere un riferimento utile e concreto al momento di intervenire in maniera estesa. A tale scopo sarà auspicabile il ricorso, oltre che ad un testo scritto, anche a tecniche di documentazione grafiche, fotografiche o di altro tipo.

Art.8.8 INTERVENTI DI BONIFICA DA VEGETAZIONE INFESTANTE, MACRO E MICROFLORA RIMOZIONE MACROFLORA

Appartengono alla macroflora tutti quegli organismi microscopicamente visibili (muschi, licheni, vegetazione superiore ovvero vegetazione erbacea, arbustiva ed arborea ecc.) il cui sviluppo, sulle superfici lapidee, è favorito dalla presenza di dissessi dell'apparecchio come lesioni, cavità, interstizi ecc., all'interno dei quali si può accumulare dell'humus (formato da depositi composti da particellato atmosferico e da organismi morti), sul quale i depositi di spore trasportate dal vento agevolano la riproduzione di muschi e licheni; i licheni creano fenomeni di copertura, fratturazione, decoesione e corrosione; i muschi coprono la superficie e, penetrati in profondità, svolgono un'azione meccanica di disaggregazione. La comparsa di muschi e licheni implica la presenza di un elevato tasso d'umidità e ne incrementa ulteriormente la persistenza agevolando l'accumulo e il ristagno delle acque. Per quanto concerne la vegetazione superiore l'azione distruttiva operata dalle radici radicali all'interno delle discontinuità può comportare dei danni meccanici che portano, in molti casi, alla caduta del materiale.

GENERALITÀ

Prima di procedere con le operazioni diserbanti, in special modo quelle indirizzate alle piante infestanti, è opportuno:

- identificare il tipo di vegetazione (erbacea o arbustiva) e la specie di pianta, così da poter capire quanto profonda e resistente potranno essere le loro radici; prevedere i danni che le operazioni meccaniche di asportazione delle radici e dei semi penetrati in profondità potrebbero recare alla struttura muraria; definire la reale possibilità d'intervento sulle diverse specie presenti e soprattutto accertare se esistono le circostanze per cui poter operare su tutta la superficie invasiva.

Nel caso si decida di ricorrere all'utilizzo di biocidi, la scelta dovrà essere fatta in riferimento al compito specifico che dovranno assolvere; in base a questo si distinguono in:

- prodotti indicati per estirpare piante a foglia larga e prodotti da assorbimento fogliare e prodotti da assorbimento radicale; prodotti circoscritti contro la vegetazione erbacea e prodotti erbicidi "di contatto" (agiscono sugli apparati vegetativi delle specie già sviluppate) ed erbicidi "residuali" (penetrano anche nel terreno garantendo un'azione prolungata nel tempo).

I biocidi impegnati dovranno, inoltre, indipendentemente dal tipo selezionato, presentare le seguenti caratteristiche:

- essere incolori o in acqua;
- presentare un basso grado di tossicità;
- essere degradabili nel tempo;
- non provocare azione fisica o chimica nei riguardi delle strutture murarie;
- non persistere dopo l'applicazione sulla superficie trattata lasciando residui di inerti stabili (per questo si dovranno evitare sostanze oleose o colorate).

Indipendentemente dal tipo di prodotto chimico selezionato l'applicazione potrà avvenire per:

(a) irrorazione sulla vegetazione, previa diluizione (normalmente 0,1-1%) del biocida in acqua. Si può applicare sia su piante erbacee sia su arboree; l'irrorazione avverrà utilizzando annaffiatori dotati di pompe manuali (da evitare pompe a pressione) o più specifici nebulizzatori

(b) iniezioni di soluzioni acquose di biocidi (diluizione 1 : 10) direttamente nei canali conduttori della pianta; tecnica che si attua previo taglio della pianta all'altezza del colletto radicale, particolarmente adatta per piante lignificate di una certa consistenza. L'iniezione eviterà la dispersione della soluzione al di fuori dell'area del trattamento evitando in questo modo possibili fenomeni di interferenza con il materiale lapideo;

(c) impacchi applicati al colletto della radice appena tagliato, particolarmente indicati contro le piante lignificate e realizzati con argille impregnate di biocida.

(d) L'uso dei biocidi dovrà essere fatto con la massima attenzione e cautela da parte dell'operatore che, durante l'applicazione, dovrà ricorrere ai dispositivi di protezione personale, come guanti ed occhiali, ed

osservare le norme generali di prevenzione degli infortuni relative all'utilizzo di prodotti chimici velenosi.

Specifiche sui materiali

Erbicidi

Il controllo dello sviluppo della vegetazione infestante superiore potrà essere assicurato solo utilizzando prodotti che intervengano sulla fotosintesi; tali composti potranno, talvolta, essere indicati anche per la soppressione di certi tipi di alghe. Per la rimozione di vegetazione infestante superiore su apparecchi murali, se non diversamente specificato dagli elaborati di progetto, dovranno essere preferiti erbicidi non selettivi (ovvero che impediscano qualsiasi sviluppo vegetale) a base nitroorganica.

- Solfato di ammonio: è impiegato per il trattamento puntuale delle radici degli alberi così da trattarne lo sviluppo. Flumeturon da impiegare contro muschi e licheni in soluzioni acquose al 2%.
- Simazina: prodotto antigerminativo di preemergenza da utilizzare per impedire la crescita di vegetazione superiore, licheni e muschi, presenta una azione preventiva che copre circa 1-2 anni. Da utilizzare preferibilmente in area archeologica.
- Picoram: erbicida non selettivo da impiegare per il controllo della vegetazione, dovrà, pertanto, essere impiegato con estrema cautela e solo dietro specifica indicazioni della DL e degli organi di tutela del bene oggetto di trattamento.

- Gylfosato: diserbante sistemico da utilizzare per sopprimere licheni e piante superiori in soluzioni acquose al 2%. È l'unica molecola in grado di devitalizzare alla radice infestanti come gramigna e rovo. Dovrà essere applicato nel momento di massimo rigoglio vegetativo. Non presenterà, una volta terminato il trattamento, composti residui.

Diserbo da piante superiori

Lo scopo della pulitura sarà di asportare, dai materiali lapidei, vegetazione erbacea, arbustiva ed arborea. L'asportazione dovrà essere preferibilmente eseguita nel periodo invernale e potrà essere fatta sia meccanicamente, mediante il taglio a ras con l'ausilio di mezzi a bassa emissione di vibrazioni (seghe elettriche, seghe manuali, forbici, asce, accette ecc.), sia ricorrendo all'uso di disinfestanti liquidi selezionati seguendo le indicazioni riportate nell'articolo sulle generalità. Le due operazioni all'uso dei biocidi quando l'asportazione diretta delle piante (vive e con radice profonda) risulterà eccessivamente lesiva per il substrato e in situazioni d'abbandono prolungate dove le piante crescono, solitamente, rigogliose.

L'uso dei biocidi non dovrà essere fatto nei periodi di pioggia, di forte vento o eccessivo surriscaldamento delle superfici allo scopo di evitare la dispersione o l'asportazione stessa del prodotto. Tra i biocidi indicati per estirpare organismi macrovegetali ci sono anche i composti neutri della triazina, a bassa solubilità in acqua, e i derivati dell'urea che, presentando una scarsissima mobilità nel terreno, consentono di ridurre i pericoli d'inquinamento delle aree limitrofe circoscrivendo l'intervento alle sole zone interessate: la clorotriazina (per assorbimento radicale) risulterà efficace per applicazioni al suolo, su piante a foglia larga e a foglia stretta, la metossitriazina potrà essere utilizzata anche sulle muraie.

La verifica dell'efficacia dei biocidi, indispensabile per procedere all'estirpazione della radice, avverrà dopo 30-60 giorni dalla loro applicazione. L'applicazione del prodotto sulla vegetazione potrà essere realizzata seguendo le metodologie (irrorazione, iniezione ed impacco) che la DL riterrà più consona al caso specifico. L'operazione terminerà con un accurato lavaggio delle superfici con acqua pulita a pressione moderata, così da garantire l'eliminazione di ogni traccia residua di biocida.

Disinfezione da muschi e licheni

Muschi e licheni crescono su substrati argillosi depositatisi sulle pietre e su queste si manifestano tramite delle escrescenze più o meno aderenti e spesse; la loro asportazione potrà essere, sia meccanicamente (che difficilmente risulterà completamente risolutiva) mediante l'ausilio di spazzole rigide, bisturi, spatole ecc. facendo attenzione a non intaccare la superficie, sia con biocidi. Se i licheni risulteranno molto spessi e tenaci la rimozione meccanica sarà preceduta dall'applicazione sulla superficie di una soluzione di ammoniaca diluita in acqua al 5% al fine di ammorbidire la patologia e facilitarne l'asportazione. L'uso dei biocidi potrà essere in alternativa o in correlazione alla rimozione meccanica, utilizzando sia nello specifico della patologia da rimuovere sia a vasto raggio d'azione; l'applicazione potrà essere fatta a spruzzo, a pennello o ad impacco in relazione alle caratteristiche del prodotto prescelto. Un'efficace soluzione per l'asportazione di muschi e licheni prevederà l'utilizzo di biocidi ad azione immediata quali: acqua ossigenata 120 volumi (l'operazione dovrà essere ripetuta a distanza di 24 ore fino alla totale "bruciatura" degli organismi vegetali), formaldeide in soluzione acquosa 0,1-1% ed ossido di etilene (ETO) al 10% in miscela gassosa di aria ed anidride carbonica; trascorso un tempo variabile tra i 5-15 giorni dall'ultimo trattamento biocida si procederà all'asportazione delle patine biologiche e depositi humiferi (i quali si manifesteranno fragili, ingialliti, secchi e/o polverulenti) mediante spazzolatura con spazzole di sagina. Inoltre, nello specifico, possiamo ricorrere a biocidi come i lichenicidi, che comprendono i sali di ammonio quaternario e gli enzimi proteolitici; questi biocidi sono solubili in acqua e si applicano in soluzioni acquose debolmente concentrate (1-3%). Dopo l'applicazione del biocida, si dovrà eseguire un ripetuto lavaggio della superficie con acqua pulita e, con l'eventuale utilizzo di d'isopropilalcol (regolando la pressione in relazione alla consistenza del supporto) così da garantire la rimozione completa del prodotto. L'uso del biocida dovrà implicare tutte le precauzioni illustrate sia nell'articolo sulle generalità sia in quello inerente il diserbo da piante superiori.

Art.8,9 RIMOZIONE MICROFLORA

La microflora è costituita da batteri, funghi, alghe e cianobatteri; il loro sviluppo è favorito da condizioni al contorno caratterizzate da elevata umidità relativa e/o dalla presenza di acqua ristagnante all'interno del materiale lapideo condiziati aggravate, in molti casi, anche da una limitata circolazione d'aria. Questi microrganismi possono indurre sulla superficie un degrado di natura meccanica e/o chimica; i funghi possono infatti rivelarsi nocivi penetrando, con le appendici filiformi, all'interno delle fessure presenti nel manufatto, sollecitando meccanicamente la struttura, incrementando la decoesione del materiale; le alghe, invece, provocano sulla superficie un'azione meccanica corrosiva agevolando l'impianto d'ulteriori micro e macroorganismi. La loro presenza sulle superfici lapidee si manifesta tramite macchie, efflorescenze di sali solubili e patine di ossalati, patologie che, inevitabilmente, ne alterano l'aspetto estetico. È opportuno ricordare che, l'asportazione della microflora non potrà essere considerata definitiva se, preventivamente, non sono state eliminate le cause al contorno che ne favoriscono la crescita.

GENERALITÀ

Le sostanze biocide utilizzate per la rimozione della microflora dovranno rispondere a delle specifiche esigenze tra le quali:

non dovranno risultare tossiche per l'uomo e per gli animali;
dovranno essere biodegradabili nel tempo;
non dovranno provocare azione fisica o chimica nei riguardi delle strutture murarie;
dopo l'applicazione non dovranno persistere sulla superficie trattata con residui di inerti stabili e per questo si dovranno evitare sostanze oleose o colorate.
L'uso dei biocidi dovrà essere fatto con la massima attenzione e cautela da parte dell'operatore che, durante l'applicazione, dovrà ricorrere ai dispositivi di protezione personale, come guanti ed occhiali, ed osservare le norme generali di prevenzione degli infortuni relative all'utilizzo di prodotti chimici velenosi.

Specifiche sui materiali alghicidi, battericidi, fungicidi.
- Perossido di idrogeno (acqua ossigenata), utilizzato a 120 volumi risulta adatto per sopprimere alghe e licheni su apparecchi murari. Presenta forti capacità ossidanti; può essere causa di sbiancamenti del substrato, ed agisce esclusivamente per contatto diretto. La sua azione non dura nel tempo.
- Ipcolorito di sodio (varechina), utilizzato in soluzione acquosa al 2%-7% per asportare alghe e licheni. La varechina può essere causa di sbiancamenti del materiale lapideo; inoltre, se non è interamente estratta dal materiale lapideo ne può determinare l'ingiallimento.
- Formalina, soluzione acquosa di aldeide formica, disinfettante utilizzato in soluzione acquosa al 5% per irrorare superfici attaccate da alghe verdi, licheni e batteri.
- Orto-fenil-fenolo (OPP) ed i suoi sali sodici (OPNa) sono attivi su un largo spettro di alghe, funghi e batteri; la loro tossicità può ritenersi tollerabile. L'orto-fenil-fenolo risulta preferibile poiché presenta una minore interazione con il supporto.

- Di-clorofene, prodotto ad altissimo spettro, con tossicità molto bassa, non presenta interazioni con il supporto anche se organico.
- Penta-clorofenolo (PCP) ed i suoi sali sodici (PCPNa) utilizzati in soluzioni acquose all'1% presentano un largo spettro. La loro tossicità è al limite della tolleranza; la loro interazione con il supporto può determinare l'annerimento del legno ed il mutamento cromatico dei pigmenti basici.
- Benzetonio cloruro, derivato dell'ammonio quaternario, da utilizzare in soluzione dall'0,5-4% (ossia 5-40 ml per litro) in acqua demineralizzata per la disinfezione di alghe, muschi e licheni, anche se per questi ultimi la sua efficacia risulta, talvolta, discutibile. La miscelabilità in acqua del prodotto permette un elevato potere di penetrazione e di assimilazione dei principi attivi da parte dei microrganismi eliminandoli e neutralizzando le spore. Il benzetonio cloruro è di fatto un disinfettante germicida con spettro d'azione che coinvolge batteri, lieviti, microflora ed alghe. Può essere aggiunto a tensioattivi non ionici per avere anche un effetto detergente. La sua azione risulta energica ma non protratta nel tempo, in quanto non è in grado di sopprimere le spore; l'eventuale presenza di nitrati ne ridurrà considerevolmente l'efficacia. Potrà essere utilizzato sia su pietra che su superfici lignee e materiali trattati devono essere lasciati asciugare naturalmente.

Rimozione della patina biologica

La rimozione della patina biologica potrà essere fatta tramite pulitura manuale (bisturi, spazzole ecc.). La meccanica (microsabbatura) o mediante l'uso di biocidi. L'efficacia dei sistemi d'asportazione manuale potrà risultare limitata poiché non risulteranno sempre in grado di rimuovere completamente la patologia così come la sabbatura potrà risultare lesiva per il substrato del materiale. Le sostanze biocide utilizzate dovranno essere applicate seguendo le indicazioni dettate nello specifico dal prodotto utilizzato e si dovranno relazionare alla natura del materiale lapideo allo scopo di evitare il danneggiamento del substrato e l'alterazione dello stato conservativo, in molti casi, precario. Le sostanze biocide, in relazione al tipo d'organismi che saranno in grado di rimuovere, si distinguono in battericidi e fungicidi; la loro applicazione potrà essere fatta a pennello, a

presenza di impacchi pulenti (a base di polpa di cellulosa o di argille assorbenti) allorché si operi su strutture. Questa sorta di "filtro", realizzato con fogli di carta giapponese, potrà essere messo in opera anche in soluzione acquosa al 3% di alcool polivinilico (ad es. Gelvato) o acetato di polivinile.

mentre per la dispersione si potrà utilizzare una emulsione acrilica tipo Primal B60A al 5% v/v), oppure con una (per quanto riguarda la soluzione un buon esempio sarà costituito da una resina acrilica tipo Paraloid al 20% p/v, in solvente volatile come acetone, così da favorire una rapida presa o sempre al 20% in un diluente nitrato; di carta giapponese di pochi centimetri di lato) (da 6 a 12) fermati con resina acrilica in soluzione o in dispersione sterili), di tela grezza (da scegliere in base alla pesantezza e alle dimensioni del frammento in oggetto) o fogli si procederà in modo opportuno o di garza di cotone (comuni compresse di garze abbrasive di una pulitura ad acqua. Le scaglie saranno opportunamente ben dritti) di sostegno: causate dall'eventuale passaggio di un pennello per un trattamento pre-consolidante, consolidante o dall'azione elementi lapidei particolarmente esfoliati, erosi o disgregati al fine di preservarli da, se pur lievi, abrasioni. Questo tipo di intervento, potrà essere utilizzato in presenza di piccole pittoriche in fase di distacco o

Velinatura con garza di cotone o carta giapponese

alla pulitura.

di mettere in opera solo i "ponti di collegamento" che verranno in seguito completati da operazioni successive stuccature e i consolidamenti) ma, in questo caso, l'impasto dovrà essere steso in modo molto puntuale al fine pensato per le stuccature definitive (per maggiori dettagli si rimanda agli articoli specifici riguardanti le In alternativa si potrà utilizzare il medesimo impasto (sia a base di malta sia a base di resine sintetiche) stuccatura provvisoria.

dopo la presa, un colore in forte contrasto con l'apparecchio limitrofo così da essere ben identificabile come fase di distacco e la massa principale; potrà, inoltre, risultare vantaggioso scegliere una malta che presenti, dovranno essere posizionate, se non diversamente specificato, come ponti di collegamento tra i frammenti in porzioni. Queste deboli stuccature potranno essere stese con spatole a doppia foglia piatta o con cazzuolini e rapporto calce inerte 1:4 0 1:5 con granulometria molto fine (carbonato di calcio o polvere di pomice) in piccole magra (l'impasto dovrà contenere poca calce, così da essere più facilmente rimosso dopo la pulitura) con sovrapporre scaglie lapidee leggere, non più ampie di una mano, si potrà impiegare come collante una malta concili lapidei potrebbero distaccarsi o andare perduti durante le operazioni di pulitura. Al fine di avrà il compito di "mettere in sicurezza" e rendere solidi tra loro tutte quelle scaglie, frammenti o fratture dei Questo tipo di operazione, che sovente precederà la procedura di stuccatura o sigillatura dei conci di pietra,

Ponti di malta magra e/o resina

solido in un liquido rapporto peso/volume) utilizzati, le modalità ed i tempi di applicazione. di due liquidi rapporto volume/volume) o di concentrazione (se si tratta di soluzioni cioè scioglimento di un utilizzato, gli eventuali solventi e di conseguenza il tipo di diluizione (se si tratterà di emulsioni o versose miscele etichetta dovranno essere riportati la data di esecuzione, il tipo di prodotto e/o le percentuali dell'impasto sotto il controllo della D.L.; ogni campione dovrà, necessariamente, essere catalogato ed etichettato; su tale prescritti negli elaborati di progetto, senza la preventiva esecuzione di campionature preintervento eseguite Dovrà essere vietato effettuare qualsiasi procedura di preconsolidamento e/o utilizzo di prodotti, anche se rapporto legante inerte molto basso).

ovvero quei prodotti che potranno essere sciolti nuovamente ed asportati facilmente o paste molto magre preventiva e conservativa; a questo proposito, saranno da preferire adesivi deboli e chimicamente reversibili, di pulitura) pena la perdita di frammenti e scaglie originali. Questa procedura avrà una funzione esclusivamente ripetute con tempi piuttosto lunghi così da permettere ai collanti utilizzati di fare presa (prima di iniziare i cicli Le operazioni di preconsolidamento richiederanno maestria di messa in opera e, talvolta, potranno essere

GENERALITÀ

oltre che i marmi e le pietre propriamente detti, anche gli stucchi, le malte, gli intonaci (affrescati, dipinti a Con il termine "materiale lapideo" dovranno sempre essere intesi (in accordo alle raccomandazioni Normale)

PRECONSOLIDAMENTI - MATERIALI LAPIDEI E AFFRESCHI

Art.8.10

spruzzo o tramite impacchi. In presenza di materiali molto porosi sarà preferibile applicare il biocida mediante impacchi o a pennello che favoriscono la maggior penetrazione del prodotto e ne prolungano l'azione (per il timolo e la formaldeide si può ricorrere anche alla vaporizzazione, poiché si tratta di sostanze attive sotto forma di vapore); o a trattamento a spruzzo (applicato con le dovute precauzioni e protezioni da parte dell'operatore) che sarà particolarmente indicato in presenza di materiali fragili e decesi. Gli interventi saranno ripetuti per un numero di volte sufficiente a debellare la crescita della patologia. Dopo l'applicazione della sostanza biocida si procederà all'asportazione manuale della patina; l'operazione verrà ultimata da una serie di lavaggi ripetuti con acqua deionizzata, in modo da eliminare ogni possibile residuo di sostanza sul materiale. In presenza di patine spesse ed aderenti, prima dell'applicazione del biocida, si eseguirà una parziale rimozione meccanica (mediante l'uso di pennelli dotati di setole rigide) della biomassa.

particolarmente porose o decese.

Specifiche sui materiali.

- Carta giapponese: è una carta molto leggera a base di fibre di riso, dotata di robustezza disponibile in commercio in diversi spessori e pesi minimo 6 gr/m² massimo 10 gr/m². Queste carte si rilevano utili oltre che per le velature anche come "filtro" per operazioni di pulitura su superfici delicate o in avanzato stato di degrado.
- Alcool polivinilico: Sostanza ad alto peso molecolare, solubile in acqua, alla quale si impartisce forte viscosità e proprietà emulsionanti. Si rileva poco solubile in solventi organici e viene sovente utilizzato in miscela di acqua e alcool etilico denaturato (in soluzioni dal 3 al 10%) nelle operazioni di preconsolidamento per fissaggi di scaglie e/o frammenti oppure per fissaggi mediante velature con garza di cotone o carta giapponese.
- Acetato di polivinile: Resina sintetica termoplastica, preparata per polimerizzazione dell'acetato di vinile, a sua volta ottenuto da acetilene e acido acetico. Utilizzata in soluzione dal 3 al 10% in alcool etilico o isopropilico oppure in miscela a base di acido etilico denaturato e acqua come fissativo di pellicole pittoriche o per eseguire "ponti di cucitura" di frammenti di scaglie decese. Punto di ramollimento: 155-180 °C, viscosità a 20° C acetico: 180-240 mPas.

Nebulizzazione di miscela di silicato di etile

La procedura (simile a quella descritta nell'articolo sul consolidamento mediante silicato di etile) potrà essere utilizzata sia per la riadesione di scaglie e micro frammenti pericolanti sia in presenza di fenomeni di polverizzazione e decostazione della superficie lapidea e, si porrà come obiettivo quello di fissare temporaneamente il materiale. L'operazione consisterà nella nebulizzazione o, preferibilmente, nell'applicazione con pennello a setola naturale morbida di miscela d'esteri dell'acido silicico (silicato di etile) in percentuale variabile in ragione del supporto. In linea di massima potranno essere prese come percentuali di riferimento quelle normalmente utilizzate per il consolidamento per impregnazione abbassando leggermente (in linea generale si potrà utilizzare una quantità pari a circa 400-500 g/m² per il consolidamento d'apparecchi in cotto, e 200-300 g/m² per superfici intonacate con malta di calce). Su superfici particolarmente decese o in presenza di scaglie di pellicola pittorica sarà consigliabile interporre tra il pennello e il materiale fazzoletti di carta giapponese così da creare un filtro a protezione dell'azione abrasiva, se pur in minima parte, del pennello.

Applicazione di sospensioni di idrossido di calcio

La procedura sarà rivolta, in modo particolare, agli intonaci di calce o alle pitture murali, allorché si manifesteranno fenomeni di polverizzazione del colore o estofolazione di strati pittorici così da garantire sia la riadesione del pigmento sia della pellicola al supporto. Il preconsolidamento si baserà sull'applicazione di sospensioni, direttamente sulle superfici, di soluzioni stabili di idrossido di calcio in solventi inorganici (alcoli alifatici), le particelle veicolate dal solvente penetreranno all'interno delle porosità superficiali così da produrre un nuovo processo di presa all'interno della matrice. Il solvente sarà da preferire all'acqua in quanto quest'ultima renderà la sospensione nettamente più instabile provocando una velatura biancastra sulle superfici trattate, inoltre il solvente avrà il vantaggio di far decantare l'idrossido di calcio in tempi più lunghi (circa 16-18 ore contro gli appena 30-40 minuti delle soluzioni acquose). In ogni caso se si vorrà utilizzare l'acqua sarà consigliabile formulare soluzioni utilizzando acqua distillata. Le sospensioni potranno essere preparate con concentrazioni molto variabili in ragione del supporto da consolidare, sarà, comunque, consigliabile iniziare da sospensioni abbastanza diluite per poi spingersi a soluzioni più concentrate fino ad arrivare ad una crema di una certa consistenza.

Il trattamento eseguito, con l'ausilio di pennello a setola morbida, in una due o più riprese, (intervallate generalmente da qualche giorno ed aumentando la concentrazione della soluzione), fino ad assorbimento totale del supporto rientrerà in quelli di consolidamento corticale in quanto le particelle, pur di ridotte dimensioni, non riusciranno a penetrare nel materiale in profondità (ca. 2 mm). La procedura non risulterà adatta per le superfici che presentano depositi polverulenti o grassi, in quanto sostanze potenzialmente solubili e pertanto diffondibili all'interno della matrice porosa. Su pitture murali o, più in generale, su supporti particolarmente decesi sarà necessario interporre fazzoletti di carta giapponese che verranno rimossi dopo circa un'ora dall'applicazione.

Specifiche

Le possibili velature bianche (che potranno emergere anche solo dopo poche ore dal trattamento) potranno essere eliminate (a meno che non sia previsto un successivo trattamento protettivo con prodotti a base di calce tipo scialbature o velature alla calce) con spugnatura o tamponatura di acqua distillata o con impacchi, di qualche ora (circa 6-10 h) di polpa di cellulosa inumidita sempre da acqua distillata (per maggiori dettagli si rimanda agli articoli specifici sulle puliture).

Micro-iniezioni di miscela a bassa pressione

Questo tipo di operazione sarà indirizzato verso la riadesione di modeste parti di intonaco o scaglie di laterizio sollevate. Queste micro-iniezioni potranno essere effettuate in prossimità di piccole fessure, lacune o fori già presenti sulle superfici intonacate, in assenza di queste si potranno creare dei microfori con l'ausilio di idonei punteruoli o micro-trapani manuali. Previa pulitura della fessurazione con una miscela di acqua deionizzata ed alcool (5:1 in volume), con lo scopo di creare dei canali nella parte retrostante e, al contempo, di verificare l'eventuale esistenza di lesioni o fori da dove la miscela consolidante potrebbe fuoriuscire, si

Lo scopo di ogni operazione di pulitura, indipendentemente dal sistema prescelto, deve prefiggersi è quello di asportare dalla superficie ogni tipo di deposito incoerente, in particolare modo quelli che possono proseguire il deterioramento della superficie. La facilità o difficoltà dell'asportazione e, di conseguenza, il ricorso a metodologie più o meno aggressive, dipende strettamente dalla natura del deposito stesso:

- depositi incoerenti (particellato atmosferico terroso o carbonioso) che non risultano coesi con il materiale o derivati da reazione chimica, depositati per gravità, o perché veicolati dalle acque meteoriche o di risalita (efflorescenze saline);
- depositi incoerenti (particelle atmosferiche penetrate in profondità, sali veicolati dall'acqua di dilavamento ecc.) che tendono a solidificarsi alla superficie del materiale tramite un legame meccanico, non intaccando, però, la natura chimica del materiale;
- strato superficiale derivato dalla combinazione chimica delle sostanze esterne (volatili o solide) con il

Le operazioni preliminari comprendono:

analisi puntuale e dettagliata della consistenza dei materiali da pulire al fine di avere un quadro esplicativo relativo alla loro natura, compattezza ed inerzia chimica; analisi dei prodotti di reazione, così da poter identificare la loro effettiva consistenza, la natura e la reattività chimica; preconsolidamento (preferibilmente reversibile) se si riscontra la necessità, del materiale prima di iniziare la pulitura; esecuzione delle prove prescelte su campioni di materiale; analisi dei risultati ottenuti sulla superficie campione prima di estendere le operazioni di pulitura a tutta la superficie.

Dovranno sempre essere intesi in accordo alle raccomandazioni NormAl) oltre che i marmi e le pietre propriamente detti, anche gli stucchi, le malte, gli intonaci (affrescati, dipinti a secco, graffiti) ed i prodotti ceramici come laterizi e cotti.

Generalità ed esecuzione di prove di pulitura

Prima di eseguire le operazioni di pulitura è opportuno attenersi a delle specifiche procedure al fine di salvaguardare l'integrità del materiale e, allo stesso tempo, prepararlo in modo da garantire l'efficacia, più o meno incisiva, dell'intervento.

ART.11 PULITURE MATERIALI LAPIDEI

E' necessario che l'operatore sia in grado, per tutta la durata dell'intervento, di orientare la lancia manualmente circoscrivendo così l'operazione alle sole aree interessate; l'operatore dovrà, inoltre, accertarsi che l'erogazione del flusso sia sempre costante e che l'ugello non si sia usurato. Se la sabbiatura sarà eseguita in presenza di elevati tenori di umidità ambientale occorrerà tenere sotto stretto controllo l'apparecchiatura visto che i granuli di abrasivo potrebbero compattarsi ostruendo l'ugello; per ovviare a tale inconveniente potrebbe risultare utile dotare l'apparecchiatura di un apposito deumidificatore. La sabbiatura controllata non è adatta per la pulitura di parti delicate e minute come modanature, apparati decorativi o cornici per le quali può essere più appropriato procedere con una microsabbiatura puntuale. Sarà opportuno, pertanto, schermare mediante idonee protezioni (ad esempio fogli di polietilene) le parti che non dovranno "subire" tale trattamento e prevedere prima di iniziare l'intervento di sabbiatura, la raccolta del materiale abrasivo di risulta.

Le resine acriliche, come del resto le emulsioni acriliche pure (ovvero al 100%), potranno essere utilizzate in dispersione acquosa (ovvero un miscuglio eterogeneo contenente una percentuale variabile di resina acrilica o di emulsione acrilica pura) sia come legante per pigmenti naturali e/o sintetici in polvere, sia come additivo per malte da sigillatura o iniezione (se non diversamente specificato per un impasto di calce ed inerti in rapporto di 5-10% di emulsione acrilica) conferendo a questi impasti un più veloce indurimento in superficie, un miglioramento delle caratteristiche fisico-chimiche (tenacità, durezza, resistenza nel tempo ed agli agenti chimici, resistenza all'abrasione, alla trazione, alla compressione, alla flessione, all'impatto ed agli effetti del gelo) e un netto aumento di adesività su materiali quali laterizio, legno e cemento.

Specifiche sui materiali

Per gli intonaci, se non diversamente specificato negli elaborati di progetto, si potrà utilizzare iniezioni di una miscela composta da calce aerea diluita con percentuale del 5-10% di resina acrilica eventualmente caricata con carbonato di calcio o metacaccolino micronizzato ed additivata con gluconato di sodio, o, nei casi di distacchi più consistenti (ad es. scaglie di laterizio), con polvere di coccopesto vagliata e lavata o sabbia silicea ventitata; in caso d'estrema urgenza o di murature umide, si potrà utilizzare calce idraulica naturale NHL 2 esente da sali solubili, additivata con cariche pozzolatiche ventilate; in questo modo si potrà ottenere un solido ancoraggio nel giro di 20-30 minuti. All'operazione di preconsolidamento, ad esempio, di una porzione consistente d'intonaco spancato che minaccia di distaccarsi totalmente dal supporto, sarà utile affiancare quella di presidio provvisorio temporaneo facilmente realizzabile con la messa in opera, alla distanza di circa 2-3 cm, di un tavolo continuo in legno protetto nella faccia verso il manufatto da un foglio di alluminio o da un film plastico in polietilene (tipo Domopak); infine, lo spazio tra presidio e l'interfaccia dell'intonaco (precedentemente protetto con foglio di alluminio) sarà riempito da materiale morbido tipo gommapiuma (o in alternativa da schiuma di poliuretano).

materiale di finitura; i prodotti di reazione che ne derivano sono, ad esempio, le croste (prodotti gessosi) e la ruggine (ossidi di ferro).

La rimozione dei depositi incoerenti presenti sul materiale che, a differenza delle croste, non intaccano la natura chimica del materiale, potrà essere eseguita ricorrendo a dei sistemi meccanici semplici, facili da applicare come ad esempio: stracci, spazzole di saggina, scope, aspiratori ecc. integrati, dove il caso specifico lo richiede, da bisturi, piccoie spatole e lavaggi con acqua; invece nel caso in cui si debbano asportare depositi solidificati con il materiale, sarà conveniente ricorrere a dei cicli di pulitura più consistenti come, ad esempio, pulitura mediante l'uso di apparecchi aerobrascivi, sabbiatura controllata ecc.

Ogni procedura di pulitura, in special modo se caratterizzata dall'utilizzo di prodotti specifici anche se prescritti negli elaborati di progetto, dovrà essere preventivamente testata tramite l'esecuzione necessaria, essere catalogato ed etichettato; in ogni etichetta dovranno essere riportati la data di esecuzione, il tipo di prodotto e/o le percentuali dell'impasto utilizzato, gli eventuali solventi e di conseguenza il tipo di diluizione (se si tratterà di emulsioni, overosia miscela di due liquidi, rapporto volume/volume) o di concentrazione (se si tratterà di soluzioni, cioè scioglimento di un solido in un liquido, rapporto peso/volume) utilizzati, le modalità ed i tempi di applicazione.

Sistemi di pulitura per gli elementi lapidei

I materiali lapidei rientrano nella categoria dei materiali a pasta porosa e come tali risentono particolarmente dell'azione disgregatrice operata dalle condizioni al contorno. La superficie, generalmente lavorata, a contatto con gli agenti atmosferici è sottoposta ad una serie di lente trasformazioni chimico-fisiche che portano, nel corso degli anni, alla formazione di una patina superficiale, non dannosa, una sorta di protezione naturale che si limita ad alterare solo l'aspetto cromatico del materiale. Attualmente, le sostanze inquinanti presenti nell'atmosfera ostacolano la formazione della patina attaccando direttamente i materiali lapidei favorendo la disgregazione e l'insorgenza di croste nere. L'intervento di pulitura su questo tipo di materiali deve, principalmente, essere indirizzato ad eliminare la presenza di efflorescenze, croste nere, macchie ecc. che provocano il lento deterioramento della materia e, laddove è presente, conservare la patina naturale. Le croste nere che ricoprono gli elementi lapidei, costituiscono un tipo di degrado che più di altri può alterare lo stato di fatto del materiale; oltre a mascherare le policromie, annullando l'originale gioco di luci e di ombre caratteristico degli apparati decorativi, sono una fonte pericolosa di sali solubili e la loro persistenza fa sì che la superficie sia sempre a contatto con le sostanze inquinanti. La presenza di croste nere può inoltre accentuare l'effetto di variazioni termiche, che accelerano il fenomeno di esfoliazione degli strati superficiali della pietra provocando il distacco di frammenti.

Pulitura mediante spray di acqua a bassa pressione

Tecnica particolarmente adatta quando si tratterà di rimuovere polveri e depositi solubili in acqua o non troppo coesi al substrato; indicata soprattutto per asportare depositi superficiali sottili legati con gesso o calcite secondaria, su materiali lapidei di natura calcarea e poco porosi, è consigliata in presenza di croste nere di spessore considerevole (1-3 mm) e contenenti percentuali di gesso elevate (tra il 20% e il 30%) poiché i tempi di applicazione troppo lunghi potrebbero recare danni al materiale. La superficie da trattare sarà invasa da getti d'acqua a bassa pressione (2-3 atm) proiettati con l'ausilio di ugelli (simili a quelli comunemente usati negli impianti di irrigazione o in orticoltura) indirettamente dall'alto verso il basso, in modo tale da giungere sul materiale in caduta. Quest'operazione di pulitura, oltre all'azione chimica, svolgerà anche una moderata azione meccanica e dilavante, (dovuta al moderato ruscellamento), grazie alla quale gran parte dei sali solubili rimossi. Importante è tenere presente che la quantità d'acqua da impiegare dovrà essere tale da non inumidire troppo la muratura (l'intervento non deve superare i 15-20 minuti consecutivi); inoltre, è consigliabile evitare i cicli di pulitura a base d'acqua nei mesi freddi così da evitare gli inconvenienti connessi sia all'azione del gelo sia alla lenta evaporazione, per questo la temperatura esterna non dovrebbe essere mai sotto i 14 0 C.

La pulitura dovrà procedere per porzioni limitate di muratura; nel caso questa tecnica sia utilizzata per la pulitura di materiali lapidei porosi si dovrà, necessariamente, ridurre al minimo indispensabile la quantità d'acqua in modo da riuscire ad evitare la movimentazione dei sali presenti all'interno del materiale. Considerata la quantità d'acqua impiegata, prima di iniziare le operazioni di pulitura si dovranno mettere in atto le precauzioni enunciate nell'articolo sulle generalità.

Specifiche sui materiali: per la pulitura di manufatti, dovrà, preferibilmente, essere utilizzata, acqua assolutamente pura, dolce, priva di sali e calcari, con un pH neutro e una durezza inferiore al 2% (anche se sovente nella pratica si ricorre all'acqua di da impiegare dipenderà dalla natura del materiale, di norma in presenza di calcari teneri si useranno acque più dure, acque a grana fine dove si riscontreranno problemi di

solubilità di carbonato di calcio mentre, per i graniti e le rocce silicatiche potrà essere utilizzata acqua distillata o vero deionizzata ottenuta tramite l'utilizzo di appositi filtri contenenti resine scambiatrici di ioni acide (RS03H) e basiche (RNH30H) rispettivamente. Il processo di deionizzazione non renderà le acque sterili e nel caso in cui sia richiesta sterilità, potranno essere ottenute acque di questo tipo, operando preferibilmente per via fisica.

Pulitura mediante macchina idropulitrice a pressione controllata

L'idropulitura risulterà particolarmente adatta per effettuare lavaggi su delle superfici non di particolare pregio e soprattutto non eccessivamente degradate o porose poiché la pressione del getto (4-6 atm), in questo caso, potrebbe risultare troppo aggressiva e lesiva per il materiale ed implicare, sia l'eventuale distacco di parti deteriorate sia l'asportazione anche di porzioni sane di superficie. La procedura prevederà l'esecuzione del lavaggio con getto di acqua, calda o fredda in riferimento alle indicazioni della D.L., emesso tramite l'ausilio di un ugello erogatore distante dalla superficie in una misura mai inferiore a 5 cm o superiore a 20 cm; si procederà con la pulitura dall'alto verso il basso per dellimitate campiture, così da riuscire ad asportare velocemente lo sporco ed evitare la sua eventuale penetrazione (per percolamento) nelle parti inferiori, dopodiché si terminerà con un risciacquo dell'intera superficie. Al termine delle operazioni di lavaggio è opportuno accertarsi che l'intervento non abbia provocato dei danni al materiale (erosioni, abrasioni ecc.) e che non siano presenti polveri trasportate verso il basso dal ruscellamento delle acque di lavaggio. Considerata la quantità d'acqua impiegata, prima di iniziare le operazioni di pulitura si dovranno mettere in atto le precauzioni enunciate nell'articolo sulle generalità.

Pulitura mediante spray d'acqua nebulizzata

Un'alternativa alla pulitura con spray d'acqua deionizzata è la nebulizzazione del liquido tramite ugelli a cono vuoto (dotati di pinze e posizionati a 30-40 cm dalla superficie) caratterizzati da un orificio molto piccolo, (diametro tra 0,41 e 0,76 mm), che permette di invadere la superficie da trattare (obliquamente e quasi senza pressione) con una fitta nebbia di goccioline, del diametro di circa 1/10 mm. Sostanzialmente le precauzioni da prendere saranno le stesse del metodo precedentemente illustrato, questo sistema sarà valido soprattutto per rimuovere incrostazioni costituite da composti parzialmente idrosolubili; l'acqua impiegata potrà essere deionizzata ed additivata con tensioattivi neutri allo scopo di diminuire l'angolo di contatto e, rispetto allo spray d'acqua, presenterà il vantaggio di accentuare l'azione diluente della pulitura chimica proprio grazie all'azione nebulizzante delle goccioline. La nebulizzazione risulterà particolarmente adatta quando si tratterà di pulire pietre carbonatiche non troppo incrostate (meno adatta per pietre quarzo-silicatiche) e per interventi su calcari non troppo porosi, dove le sostanze da rimuovere non siano particolarmente tenaci, contrariamente, in presenza di depositi difficili da rimuovere, si completerà il ciclo di pulitura con impacchi o spazzole di sagina. La pulitura dei materiali porosi con acqua nebulizzata dovrà ridurre i tempi d'irrorazione della superficie (così da evitare l'assorbimento d'acqua in profondità) ripetendo, se necessario, l'intervento più volte. L'applicazione continua della nebulizzazione sulla superficie non dovrà, comunque, mai superare i 15 minuti consecutivi in modo da evitare che le murature s'impregnino eccessivamente (in condizioni "normali" il consumo d'acqua potrà essere valutato in 4 l/h per ugello). Tra i vari cicli di pulitura dovranno intercorrere ampie pause così da consentire al materiale il completo prosciugamento. I tempi d'applicazione saranno comunque in funzione della consistenza dei depositi e della natura del materiale; su calcari teneri l'intervento potrà durare meno rispetto a quello operato su quelli compatti. La pulitura mediante acqua nebulizzata si effettuerà in cantiere ricorrendo a specifica apparecchiatura e dovrà essere applicata, esclusivamente durante la stagione calda, mai con valori minimi della temperatura esterna inferiori a 17° C, prima di iniziare a mettere in atto le precauzioni enunciate nell'articolo sulle generalità.

Pulitura mediante acqua atomizzata

Molto simile alla tecnica della nebulizzazione è la pulitura mediante acqua atomizzata con la differenza che, in questo caso, lo spruzzo d'acqua è costituito da goccioline ancora più piccole. Mediante l'uso d'apposite camere di atomizzazione, infatti, l'acqua si ridurrà in un aerosol costituito da un numero elevato di finissime goccioline che fuoriusciranno da ugelli connessi ai lati delle camere mediante condutture flessibili; in questo modo aumenterà l'azione solvente dell'acqua nei confronti dei sali solubili e dei leganti delle croste nere, mentre diminuirà l'azione meccanica che si limiterà ad un debole ruscellamento sulle superfici sottostanti. Si ricorrerà a questa tecnica ogni qualvolta si dovrà eseguire la pulitura su porzioni particolarmente delicate come: apparati decorativi, fregi, modanature ecc., e/o su superfici particolarmente degradate (decoese). La pulitura mediante atomizzazione sarà in grado di asportare dalle superfici lapidee (anche porose) di natura carbonatica, parte dei sali solubili e i depositi polverulenti e/o carboniosi. I tempi di applicazione sono più lunghi di quelli previsti per la nebulizzazione. Considerata la quantità d'acqua impiegata, prima di iniziare le operazioni di pulitura, si dovranno mettere in atto le precauzioni enunciate nell'articolo sulle generalità. 5. Pulitura meccanica (spazzole, bisturi, spatole ecc.)

La pulitura meccanica di superfici lapidee, comprende una serie di strumenti specifici il cui impiego è in stretta relazione al grado di persistenza delle sostanze patogene che si dovranno asportare. Prima di procedere ad illustrare la gamma di utensili disponibili e le relative tecniche, è opportuno precisare che la riuscita delle operazioni di pulitura meccanica, sarà strettamente connessa all'abilità ed alla sensibilità dell'operatore che dovrà prestare attenzione a non arrecare danni irreversibili al materiale (incisioni o segni). La pulitura meccanica consentirà la rimozione di scialbature, depositi ed incrostazioni più o meno aderenti alla

La scelta del solvente adatto alla rimozione di una certa sostanza richiede l'adempimento di una certa conoscenza della natura chimica del materiale da disciogliere; nel caso in cui si disponga di tale conoscenza preliminare all'intervento, sarà sufficiente utilizzare il Triangolo delle Solubilità dei solventi così da arrivare immediatamente ad una possibile, quanto idonea soluzione. Nel caso in cui l'operatore non abbia la piena conoscenza della natura del materiale da rimuovere, sarà necessario eseguire delle prove campione sulla superficie da rimuovere. I suddetti test, eseguiti dietro specifica autorizzazione della DL, dovranno verificarsi con delle miscele solventi standard a parametri di solubilità noti (potrà, per semplicità, essere considerato solo uno dei tre parametri ad es. la forza di dispersione), il valore necessario per solubilizzare il materiale ovvero la vernice in oggetto: in accordo col valore trovato, verrà scelto il solvente adeguato per la pulitura. In pratica si dovranno eseguire delle modeste tassellature di prova partendo sempre dalla miscela (ovvero

Avvertenze

Il composto sarà rimosso a secco o a tampone leggermente imbevuto così da evitare di lasciare eventuali residui dannosi per il manufatto.

La pulitura mediante solventi dovrà essere, necessariamente, impiegata nel caso in cui si operi in presenza di materiali o supporti (ad es., stucchi a gesso o stesure pittoriche a base gesso) che non siano in grado di sopportare puliture ad acqua. La procedura operativa prevede le seguenti fasi: esecuzione di prove preliminari di pulitura al fine di determinare il livello della rimozione del prodotto di deposito e di alterazione, senza danneggiare il supporto, la sua finitura superficiale nonché il materiale di cui è costituito: tali prove servono, inoltre, per avere un campione di riferimento e di controllo durante le fasi successive di lavoro. Tali test dovranno essere eseguiti in presenza della DL ed essere visionati dagli organi di tutela del bene in oggetto; ogni campione dovrà essere catalogato e riportato il tipo di solvente utilizzato. Per la campionatura, (che dovrà necessariamente essere eseguita su differenti elementi lapidei), se non differenzialmente specificato negli elaborati di progetto, potranno essere impiegati i seguenti solventi: acetone, acqua, diluente nitro e white spirit; pulitura degli elementi in oggetto mediante tamponi (batuffoli di cotone) o compresse di garza contenente al suo interno materiale assorbente. L'operatore potrà impiegare il tampone impugnandolo direttamente o utilizzando un bastoncino in legno così da agevolare la pulitura di porzioni difficilmente raggiungibili come incavi, spigoli, rientranze ecc. L'operatore, dopo avere imbevuto di solvente il tampone, procederà a strofinare leggermente la zona da pulire eseguendo, preferibilmente, un movimento rotatorio. Nei punti più difficili da raggiungere e/o in presenza di depositi o incrostazioni più coerenti, potrà essere necessario insistere nell'azione impiegando il movimento più adatto alla specifica esigenza. In caso di colature, o dispersioni incontrollate del solvente misto al particolato di deposito, occorrerà operare la rimozione temporaneamente asciugando con un tampone o una pezza di garza asciutta. Subito dopo aver passato il tampone sarà necessario passare sul manufatto oggetto di intervento una pezza di tessuto pulito ovvero un altro tampone inumidito con idoneo diluente così da rimuovere eventuali eccessi di solvente.

Pulitura mediante prodotti solventi

La pulitura mediante solventi dovrà essere, necessariamente, impiegata nel caso in cui si operi in presenza di materiali o supporti (ad es., stucchi a gesso o stesure pittoriche a base gesso) che non siano in grado di sopportare puliture ad acqua. La procedura operativa prevede le seguenti fasi: esecuzione di prove preliminari di pulitura al fine di determinare il livello della rimozione del prodotto di deposito e di alterazione, senza danneggiare il supporto, la sua finitura superficiale nonché il materiale di cui è costituito: tali prove servono, inoltre, per avere un campione di riferimento e di controllo durante le fasi successive di lavoro. Tali test dovranno essere eseguiti in presenza della DL ed essere visionati dagli organi di tutela del bene in oggetto; ogni campione dovrà essere catalogato e riportato il tipo di solvente utilizzato. Per la campionatura, (che dovrà necessariamente essere eseguita su differenti elementi lapidei), se non differenzialmente specificato negli elaborati di progetto, potranno essere impiegati i seguenti solventi: acetone, acqua, diluente nitro e white spirit; pulitura degli elementi in oggetto mediante tamponi (batuffoli di cotone) o compresse di garza contenente al suo interno materiale assorbente. L'operatore potrà impiegare il tampone impugnandolo direttamente o utilizzando un bastoncino in legno così da agevolare la pulitura di porzioni difficilmente raggiungibili come incavi, spigoli, rientranze ecc. L'operatore, dopo avere imbevuto di solvente il tampone, procederà a strofinare leggermente la zona da pulire eseguendo, preferibilmente, un movimento rotatorio. Nei punti più difficili da raggiungere e/o in presenza di depositi o incrostazioni più coerenti, potrà essere necessario insistere nell'azione impiegando il movimento più adatto alla specifica esigenza. In caso di colature, o dispersioni incontrollate del solvente misto al particolato di deposito, occorrerà operare la rimozione temporaneamente asciugando con un tampone o una pezza di garza asciutta. Subito dopo aver passato il tampone sarà necessario passare sul manufatto oggetto di intervento una pezza di tessuto pulito ovvero un altro tampone inumidito con idoneo diluente così da rimuovere eventuali eccessi di solvente.

Questo tipo di pulitura potrà produrre variazioni morfologiche superficiali in funzione della destrezza dell'operatore e delle condizioni conservative della superficie, mentre saranno assenti variazioni del colore delle superfici trattate da tale procedura.

Avvertenze

Questo tipo di pulitura potrà produrre variazioni morfologiche superficiali in funzione della destrezza dell'operatore e delle condizioni conservative della superficie, mentre saranno assenti variazioni del colore delle superfici trattate da tale procedura.

La carta abrasiva fine (400-600 Mesh) o la pomice potranno essere impiegate in presenza di superfici piane o poco irregolari, anche se la bassa velocità di avanzamento che caratterizza questo sistema, implicherà tempi di lavoro troppo lunghi e, per questo, potrà essere applicato solo su porzioni limitate di materiale. In presenza di stuccature cementizie, o in casi analoghi, si potrà procedere alla loro asportazione ricorrendo all'uso di un mazzuolo e di uno scalpello (unghietto); considerato l'impatto che potrà avere l'intervento sul materiale, si consiglia di effettuare l'operazione in maniera graduale in modo da poter avere sempre sotto controllo dimensioni) di circa 2-3 mm (eliminando incrostazioni molto dure e coese come scialbi, stuccature cementizie ecc.). La carta abrasiva fine (400-600 Mesh) o la pomice potranno essere impiegate in presenza di superfici (adatti per la rimozione di depositi calcarei), vibratori, apparcchi che montano punte a scalpello o piatte supporto relativamente morbido), microscalpelli su cui si monteranno punte in vista di circa 5 mm di diametro (adatti per la rimozione di depositi calcarei), vibratori, apparcchi che montano punte a scalpello o piatte dimensioni), microscopio in gomma abrasiva (ovvero l'inconveniente di lasciare tracce da abrasione grazie al asportare depositi più o meno aderenti), microscopio (atte all'asportazione di incrostazioni dure e di modeste dimensioni) di un utensile come ad esempio: microscopio in fibre vegetali o nylon (per meccanizzate più complesse di tipo dentistico che, alimentate da un motore elettrico o pneumatico, saggina o di nylon, bisturi, piccole spatole metalliche, sino ad arrivare ad utilizzare apparecchiature superficiali; a tal fine si potrà ricorrere a strumenti di vario tipo partendo dai più semplici come: spazzole di

Pulitura mediante impacchi assorbenti a base di acqua (estrazione di sali solubili mediante

rispetto ad impacchi con soluzioni elevate con tempi di applicazione brevi.

In linea generale si deve preferire basse concentrazioni con conseguenti tempi di applicazione più lunghi prima di procedere con l'operazione.

provvedere alla loro asportazione meccanica tramite lavaggio con acqua deionizzata e spazzolino morbido meno coerenti ed ammorbidente gli strati carboniosi più consistenti. In presenza di efflorescenze si dovrà risultare possibile, effettuare un lavaggio con acqua (deionizzata o distillata) in modo da asportare i depositi di rimozione d'eventuali incrostature superficiali ricorrendo a solventi come acetone, cloroformio, metilene ecc. e, dove giapponese o klinek. Potrà essere conveniente, prima di applicare l'impacco, operare lo "sgrassamento" e la sarà opportuno, al fine di non rendere traumatica l'operazione d'asportazione, interporre sulla superficie carta non risultare adatto per asportare croste spesse e, in caso di materiali porosi e/o poco coesi, grado di persistenza e della solvenza dello sporco da rimuovere, ma si deve tenere presente che gli impacchi in alcuni casi, potrebbero risultare troppo aggressivi per il substrato. La tipologia d'impacco dipenderà dal evitare di applicare direttamente sulla superficie sostanze pulenti (in special modo quelle di natura chimica) che, ridurre le macchie di ossidi di rame o di ferro. Il vantaggio del loro utilizzo risiede anche nella possibilità di da sostanze di natura organica, strati biologici (batteri, licheni e algali). Gli impacchi, inoltre, sono capaci di superfici lapidee, di strati omogenei di composti solubili (come croste nere macchie originarie impacchi assorbenti risultare vantaggiosa, oltre che per l'asportazione dei sali solubili, per la rimozione chimiche), un'azione, di tipo fisico, di assorbimento di liquidi in rapporto al proprio peso. La pulitura mediante di esercitare, una volta a contatto con le superfici lapidee e opportunamente irrorato con acqua (o con sostanze 1000); molecole insieme all'acqua, questo tipo di sostanze sono in grado di formare una sorta di fango capace cellulosa è una fibra organica ottenuta da cellulose naturali (disponibile in fibre di lunghezza variabile da 40 a Le argille assorbenti, come la seppiolite e l'attapulgite, sono dei silicati idrati di magnesio, mentre la polpa di

Pulitura mediante impacchi

ecc.) o apolari; la percentuale di utilizzo varia dal 6% al 10% (p/v) a seconda dei casi.

L'efficacia si rileva, invece, più adatta per solventi a polarità medio bassa (clorurati, chetoni, esteri (acetone, white spirit ecc.) o miscele di questi, da utilizzarsi in concentrazione dal 2 al 4% p/v. solvente puro o di loro miscele. La metilcellulosa si rileva più adatta per gelificare solventi polari

- Addensanti cellulosici: agiscono per rigonfiamento diretto della struttura cellulosica da parte del provocano il rigonfiamento del sistema e la formazione del gel.
- all'addensante anche bianche proprietà tensioattive. L'aggiunta al solvente scelto e poche gocce d'acqua proprietà di neutralizzare la funzione acida dell'acido poliacrilico e, contemporaneamente, di conferire Solvent-gel si costituiscono a partire da acido poliacrilico e ammina di cocco, la quale possiede la insolubile in acqua ma miscibile con la maggior parte dei solventi organici.
- White spirit (taglia dearomatizzata), miscela di idrocarburi, liquido limpido di odore caratteristico è alcuni tossici a polarità media a rapida evaporazione, possiede un buon potere solvente.
- Diluente nitro antinebbia, miscela di vari solventi (toluene, acetone, dicloropropano, alcool isopropilico), sarà, comunque, consigliabile utilizzarla in ambiente areato.
- Acqua regia minerale solvente apolare, la versione dearomatizzata, presenterà una tossicità inferiore; liquidi e può essere impiegato come solvente intermedio.
- Acetone anidride solvente polare, volatile atossico presenta un ottimo potere solvente miscibile con molti

Specifiche sui materiali

di protezione individuali) adeguati a protezione della pelle, degli occhi, del viso e delle vie respiratorie.

uso di personale professionalmente qualificato. In ogni caso dovranno sempre essere utilizzati i DPI (dispositivi quanto indicato sulle relative etichette e schede di sicurezza. I prodotti dovranno, inoltre, essere ad esclusivo Per utilizzare, manipolare e/o conservare i suddetti prodotti si dovrà, obbligatoriamente, fare riferimento a una minore volatilità dei solventi stessi ed una maggiore sicurezza per l'operatore.

dal momento che consentirà di ottenere un'azione più controllata e selettiva sullo strato da rimuovere, oltre ad molto tossico. L'utilizzo di solventi gelificanti nelle operazioni di pulitura di superfici polimeriche da preferire di parametri di solubilità sia analoga a quella del solvente da sostituire, specialmente se questo ultimo si rileva pertanto, consigliabile sostituire un solvente organico con un altro solvente o una miscela di solventi la cui terra di dispersione tipo apolari, forze di tipo polari e forze di legame a Idrogeno) dei solventi organici, sarà, stabilità, la non corrosività, la tossicità e l'infiammabilità. Considerando i parametri di solubilità (ovvero forze prove campione, rappresentata di norma un compromesso tra esigenze diverse quali il potere solvente, la La scelta del solvente, sia quando risulti nota la natura del soluto, sia quando si debba ricavare mediante verso miscela binaria).

valore spia dovrà essere riprodotto mediante miscela di solventi (per semplicità operativa converrà operare la scelta dovrà ricadere su un solvente il meno tossico possibile, nel caso tale solvente non dovesse esistere, il nelle immediate vicinanze del valore del parametro scelto deeterminato dalla prova-campione. In linea generale, solvente avente il valore ricercato. La selezione, pertanto, sarà indirizzata dalla tabella dei parametri di solubilità del soluto in questione. Stabilito, in questo modo, il parametro spia, si potrà compiere la scelta del dal solvente) con valore più basso per poi passare alla successiva, fino a quando se ne troverà una che

Applicazione di compresse assorbenti

L'impacco acquoso consisterà nell'applicazione, direttamente sulla superficie, preventivamente umidificata con acqua distillata o deionizzata (seppoiite o attapugite con granulometrie comprese tra ! 100 e ! 200 Mesh) o polpa di cellulosa (fibra lunga 600-1000) previa messa in opera, dove si renderà necessario, di klinec o fogli di carta giapponese indispensabile per interventi su superfici porose e/o decose. La preparazione dell'impacco avverrà manualmente imbevendo con acqua deionizzata o distillata il materiale assorbente fino a che questo non assumerà una consistenza pastosa tale da consentire la sua applicazione, con l'ausilio di spatole, pennelli o, più semplicemente con le stesse mani, in spessori variabili a seconda delle specifiche dettate dalla DL (2-3 cm per le argille, 1 cm per la polpa di cellulosa).

La permanenza dell'impacco sulla superficie sarà strettamente relazionata al caso specifico ma soprattutto farà riferimento alle indicazioni, dettate dalla DL, basate su prove preventive effettuate su campioni (circa 10x10 cm). Il tempo di contatto (da pochi minuti a diverse ore) dipenderà dalla concentrazione delle soluzioni impiegate (da 5% a 130%, alle soluzioni saturate), dal tipo e dalla consistenza del degrado che dovrà essere rimosso. La plasticità dell'impacco potrà essere migliorata agguingendo all'acqua e all'argilla quantità variabili di attapugite micronizzata. Gli impacchi dovranno essere eseguiti con temperature esterne non inferiori a 10 °C; se applicati durante un periodo caldo, o in presenza di vento, al fine di rallentare l'evaporazione del solvente, potranno essere protetti esternamente con strati di cotone o teli di garza imbevuti di acqua demineralizzata, coperti da fogli di polietilene muniti di un'apertura dalla quale verrà garantito l'innidimento della superficie sottostante. La rimozione della poltiglia potrà essere eseguita quando questa, una volta asciutta, formerà una crosta squamosa ed incoerente tale da distaccarsi dal supporto poiché non più aderente alla superficie. I frammenti di pasta cadranno da soli o potranno essere rimossi con facilità aiutandosi con pennello o spatola. Il supporto dovrà essere lavato con acqua demineralizzata, nebulizzata a bassa pressione in modo da riuscire ad asportare tutto il materiale assorbente aiutandosi, se necessario, anche con spatole e pennelli di setole di nylon morbide. Sia l'attapugite che la seppoiite saranno in grado di assorbire una grande quantità di liquidi in rapporto al loro peso (un chilogrammo di attapugite è in grado di assorbire 1,5 kg d'acqua senza rigonfiare); l'attapugite riuscirà ad assorbire, oltre l'acqua, anche gli oli. Le argille assorbenti, rispetto alla polpa di cellulosa, presenteranno l'inconveniente di essere indicato ricorrere alla polpa di cellulosa (più facile da rimuovere rispetto alle argille).

Specifiche sui materiali

In alternativa all'impacco composto in cantiere potrà essere impiegato un impasto premiscelato denominato Westox Cocoon costituito esclusivamente da acqua distillata, fibre di purissima cellulosa di grado A (farmaceutico, non riciclata), proveniente da pasta di pino di prima scelta esente da Arsenico. La pasta (con ph di 8,0-8,5) viene alcalinizzata con Carbonato di Calcio da polvere di marmo, invece che con il normale Bicarbonato di Sodio, onde evitare di introdurre uno ione estraneo alla malta di calce, e modificata con terre silicee assorbenti purissime (farina fossile diatomacea). La pasta dell'impacco Cocoon è fornita pronta all'uso, non necessita di nessuna aggiunta né di essere mescolata. Si applica alla superficie (per un minimo di due applicazioni) mediante spatola piatta, cazzuola o a spruzzo per grandi superfici, per uno spessore di circa 10 mm (consumo di circa 10 l/m²), anche da mano d'opera non specializzata. Dopo circa 7-28 giorni dall'applicazione (14 giorni in condizioni climatiche medie, ma anche molto di più) la pasta sarà diventata un cartone contenente i sali e potrà essere distaccata manualmente dal substrato o con l'eventuale aiuto di spatola piatta. Il cartone potrà essere mandato a discarica ordinaria. Così come per l'impacco "tradizionale", la superficie interessata dovrà essere lavata con acqua demineralizzata eventualmente coadiuvata da una leggera spazzatura manuale eseguita con spatole morbide.

Avvertenze

Il degrado e i danni si presenteranno in proporzione alla quantità percentuale in peso dei sali totali presenti nel muro. Il contenuto salino del muro potrà essere verificato da analisi di laboratorio su campioni secondo la norma UNI 11087 Beni Culturali "Materiali lapidei naturali ed artificiali". La valutazione dei "sali totali" (ossia la somma delle seguenti specie ioniche: cloruri, solfati, nitrati e Sodio, Potassio, Magnesio, Calcio) mediante conduttività, prevista dalla stessa norma, potrà essere accettata per misure comparative a discrezione del Direttore dei Lavori.

In linea generale un muro potrà essere classificato secondo il grado di contaminazione in:

- pulito quando contiene meno dello 0,20% di sali totali al suo interno;
- poco contaminato quando contiene dallo 0,30% allo 0,50% (con questo contenuto salino vi sono pochi danni);
- mediamente contaminato dallo 0,60% all'1,50%;
- molto contaminato dall'1,60% al 3,00% di sali;
- gravemente contaminato oltre il 3,00% di contenuto salino.

L'abbassamento del contenuto salino totale del muro sotto allo 0,20% garantisce che il muro è sano, e rimarrà tale se non entrano nuovi sali. Essendo ogni situazione di cantiere diversa, il numero di applicazioni necessarie per raggiungere, nel caso particolare, la soglia ideale dovrà essere valutata singolarmente; in ogni caso, se non diversamente specificato negli elaborati di progetto, si eseguiranno un minimo di due cicli di

impacco intervallati da almeno 14 giorni.

Pulitura mediante impacchi assorbenti a base di Carbonato e Bicarbonato d'Ammonio

Il carbonato e il bicarbonato di ammonio (veicolati nella maggior parte dei casi con impacchi di polpa di cellulosa) sono sali solubili in acqua, ai quali si potrà ricorrere in percentuale che varieranno da 5% a 100%, secondo i casi; potranno essere utilizzati sia da soli che in composti e, non di rado, a questa tipologia di impacchi si potranno aggiungere resine a scambio ionico con effetto soffiante applicate in seguito a miscelazione con acqua demineralizzata in rapporto variabile, in base alla consistenza finale che si vorrà ottenere per effettuare il trattamento) i tempi di applicazione sono, anche in questo caso, da relazionarsi ad opportuni test preventivi). Il carbonato e il bicarbonato di ammonio decompongono spontaneamente originando prodotti volatili (di norma di ammoniaca conferirà al trattamento proprietà detergenti, mentre l'alcalinità) (maggiore per il carbonato che per il bicarbonato) consentirà una graduale gelificazione di materiale di accumulo e vecchie patine proteiche e lipidiche, consentendone la rimozione dalla superficie. Questi sali eserciteranno, inoltre, un'azione desolfatante, riuscendo a trasformare il gesso, eventualmente presente sul supporto, in solfato di ammonio più solubile e facilmente asportabile con lavaggio acquoso. Se il materiale da asportare presenterà un'elevata percentuale di gesso, la concentrazione in acqua del carbonato o bicarbonato dovrà essere di tipo saturo (circa il 15-20% di sale in acqua deionizzata) mentre, per gli altri casi, basterà raggiungere il pH necessario (9 per il carbonato, 8 per il bicarbonato) con soluzioni meno sature (5-7% in acqua deionizzata). L'uso del bicarbonato d'ammonio (o di sodio) sarà sconsigliato nel caso di interventi su materiali particolarmente degradati, specie per i marmi (nei quali si può avere una facile corrosione intergranulare e decoesione dei granuli di calcite superficiale) e per i calcari sensibilmente porosi dove potrà incontrare difficoltà nel rimuovere i residui dell'impacco. In presenza di efflorescenze visibili sarà utile un'anticipata rimozione meccanica delle stesse, allo scopo di evitare la loro solubilizzazione e conseguente compenetrazione in seguito alla messa in opera dell'impacco.

Esempi di impasti: un impasto base per la rimozione di patine tenaci, fissativi o pitture eseguite con colori più o meno resistenti sarà composto da:

- polpa di cellulosa a fibra media-grossa (tipo ArboCell 200-600, metà della quale polpa di cellulosa potrà essere sostituita con Sepiolite);
- carbonato di ammonio al 20-25% (soluzione satura e acqua deionizzata in rapporto 1:2), in alternativa

si potrà utilizzare bicarbonato di ammonio in opportuna diluizione.

La validità dell'impacco dovrà, in ogni caso, essere testata preventivamente su tassellatura campione, indicativamente il tempo di contatto potrà variare tra i 10 e i 45 minuti. La concentrazione della sostanza attiva non dovrà essere molto alta così da garantire all'impacco un'azione prolungata nel tempo e in profondità. Per pitture e pigmenti resistenti o delicati potrà essere utilizzata polpa di cellulosa con fibre corte (0-40) o carbosissima (cellulosa) (così da formare un impasto trasparente morbido e pennellabile) abbassando i tempi di applicazione (che potranno oscillare dai 5 ai 20 minuti) così da evitare che l'impacco agisca troppo in profondità ed eserciti solo azione pulente in superficie. In presenza di pigmenti deboli potrà essere necessario sostituire il carbonato con il bicarbonato di ammonio con l'eventuale riduzione delle concentrazioni e dei tempi di contatto (potranno essere sufficienti anche solo pochi minuti).

Orientativamente impacchi realizzati con polpa di cellulosa a macinazione medio-grossa (200-1000) verranno impiegati con tempi di contatto relativamente lunghi (10-60 minuti) e con sostanza attiva (carbonato o bicarbonato di ammonio) in basse concentrazioni così da dar modo all'impacco di agire più a lungo e più in profondità. Impacchi, invece, realizzati con grana fine o finissima (00-200 verranno impiegati con tempi di contatto più rapidi (5-20 minuti) e con sostanza attiva in bassa diluizione oppure in soluzione satura, così da evitare all'impacco di agire troppo in profondità garantendo una pulitura più delicata.

Specifiche sui materiali

Polpa di cellulosa: di colore bianco, desinata ricavata dal legno. Le fibre presentano un'elevata superficie specifica, ed un altrettanto elevato effetto addensante, un comportamento pseudoplastico e una buona capacità di trattenere i liquidi e sono, inoltre, insolubili in acqua ed in solventi organici. Un chilogrammo di polpa di cellulosa sarà in grado di trattenere circa 3-4 l di acqua, minore sarà la dimensione della fibra (00, 40, 200, 600, 1000) maggiore sarà la quantità di acqua che sarà in grado di trattenere.

Avvertenze

L'applicazione può ovviare pericolosi ed incontrollabili fenomeni di ruscellamento e al fine di ogni applicazione si procederà all'asportazione di ogni traccia di sostanza chimica ricorrendo sia ad un accurato risciacquo manuale con acqua deionizzata sia, se indicato dalla scheda tecnica del prodotto, all'ausilio di apposite sostanze neutralizzatrici. I vantaggi degli impacchi, indipendentemente dalla tipologia, risiedono nella loro non dannosità, nel basso costo (le argille sono riutilizzabili previo lavaggio in acqua) e nella facilità di messa in opera, non solo ma se si userà una miscela di polpa di cellulosa più argille assorbenti (in rapporto 1:1) si potranno sfruttare le caratteristiche migliori di entrambi (l'impacco che ne deriverà si presenterà morbido e malleabile tale da permettere l'applicazione sulle zone interessate senza cadute di materiale o percolazione di liquido in eccesso sulle zone limitrofe); per contro gli svantaggi sono la lentezza dell'operazione e la loro relativa non controllabilità.

Pulitura mediante impacchi assorbenti a base di Resine a scambio ionico

Il pulitore a scambio cationico (descalabante) funziona come agente di pulitura nei confronti di scialbature e incrostazioni calcaree, "sequestrando" ioni di calcio al supporto cui viene applicato in modo lento e delicato, garantendo, pertanto, un buon controllo del grado di pulitura. Il pulitore risulterà facilmente disperdibile in acqua demineralizzata o distillata con la quale, allorché venga miscelato per 1/7-1/8 del suo peso (ovvero con altro rapporto a secondo della consistenza finale descritta negli elaborati di progetto), fornisce un impasto facilmente applicabile a spatola su superfici di qualsiasi orientamento sarà necessario disperdere, orientativamente, una parte in peso di resina in una parte in peso di acqua deionizzata o distillata. Quantitativi maggiori di acqua (1,2-1,5 parti in peso), consentiranno applicazioni a pennello o con erogatori a spruzzo. In particolari situazioni applicative e sempre dietro specifica indicazione della DL potranno essere ammesse anche soluzioni di carbonato di ammonio sino al 10% p/p, sempre preparate con acqua deionizzata o distillata; tali impasti dovranno essere messi in opera subito dopo la loro preparazione. Se si utilizzeranno impasti con soluzioni di carbonato di ammonio, sarà necessario accertare, e di conseguenza, proteggere l'eventuale presenza di parti inesse o di pigmenti a base di rame.

In entrambi i casi, al fine di migliorare il trattamento, sarà consigliabile operare, sulla superficie da trattare, un preventivo trattamento di umidificazione con acqua demineralizzata ovvero distillata, fermo restando che le superfici da trattare dovranno essere libere da eventuali depositi di polvere o detriti di qualsiasi genere. L'azione del prodotto si esplica sino a che l'impasto rimarrà sufficientemente bagnato, per cui, se necessario, dovrà essere cura dell'Appaltatore proteggere gli impasti dagli essiccamenti troppo rapidi con fogli di polietilene od altri film plastici. Dovranno, in ogni caso essere evitate temperature inferiori ai 10°C e superiori ai 30°C. Se non diversamente specificato negli elaborati di progetto dovranno essere utilizzati impasti miscelati entro la stessa giornata lavorativa.

Sia le quantità di acqua, ottimali per la consistenza voluta dell'impasto, che la durata ed il numero delle applicazioni dovranno, necessariamente, essere ricercati di volta in volta, a seconda del problema di pulitura da affrontare, effettuando prove preliminari di trattamento su zone ridotte e tipologicamente significative delle superfici. I suddetti campioni dovranno essere eseguiti dall'appaltatore sotto stretto controllo della DL.

Trascorso il tempo di trattamento ritenuto utile, l'impasto, o meglio il suo residuo dall'evaporazione, combinata o meno ad una aspirazione. Nel caso in cui l'impacco fosse stato preservato con una pellicola, questa dovrà essere staccata per prima e la rimozione dei residui iniziata dopo un opportuno tempo di asciugamento. La pulitura della superficie potrà essere completata, se prescritto dalla DL, mediante una spugnatura con acqua deionizzata. Se necessario, il trattamento potrà essere ripetuto, in linea di principio indefinitamente, sino all'ottenimento del risultato più soddisfacente.

Avvertenze

Le resine a scambio ionico tipo cationico hanno caratteristiche acide, pertanto dovranno essere evitati con cura il contatto con la pelle, con le mucose, con gli occhi ed assolutamente non andrà ingerito tale prodotto. L'impasto, quando diventa secco e polverulento, diventa ancor più pericoloso poiché potrebbe essere facilmente inalato ed entrare negli occhi.

Pulitura mediante impasti assorbenti a base di enzimi

La pulitura con l'utilizzo di enzimi rappresenta la migliore alternativa all'utilizzo di acidi e basi per l'asportazione idrofila di sostanze filimogene invecchiate quali ridipinture o patinate, grasse o polissaccaridiche su superfici policrome. Il loro utilizzo rappresenta una scelta di sicurezza sia per l'operatore (poiché adopererà sostanze prive di esalazioni tossiche o irritanti) sia per l'opera (gli acidi e le basi si rilevano sovente non sufficientemente selettivi nei confronti dello specifico substrato da asportare). Una delle caratteristiche principali degli enzimi risiede appunto nell'elevata specificità per il substrato (fondamentale nel restauro di superfici policrome) ovvero un enzima che agisce, in una data reazione, su un determinato fondo, non sarà in grado di catalizzare nessuna altra reazione chimica, vale a dire non potrà modificare una sostanza diversa dal substrato, di conseguenza, l'operazione di pulitura non potrà intaccare le parti del dipinto non interessate dalla pulitura. La seconda caratteristica esclusiva degli enzimi, è l'alta attività catalitica, ossia limitate molecole enzimatiche sono in grado di operare su quantità di substrato molto maggiori di quelle trasformabili da qualunque altra sostanza, senza perdere l'efficacia.

La procedura operativa prevede la messa in opera a tampone o a pennello e previo riscaldamento in bagno d'acqua a 30-40°C di un principio enzimatico (lipasi, proteasi o amilasi scelto in base alla sostanza da rimuovere) supportato da un gel acquoso a pH noto e costante (ad es. idrossi metil-propil cellulosa). Trascorsi alcuni minuti si procederà alla rimozione a secco, la superficie dovrà essere lavata con una prima soluzione acquosa di tensioattivo (ad es. bile bovina allo 0,2%, e un tensioattivo non ionico all'1-2% o saliva artificiale allo 0,25%), a questo primo lavaggio ne dovrà seguire un secondo con tampone acquoso e, passate 4-5 ore dal trattamento un terzo lavaggio finale con idrocarburi leggeri (ad es. essenza di petrolio dearomatizzato o white spirit).

Specifiche sui materiali

Gli enzimi principalmente utilizzati sono:

proteasi capace di scindere le molecole proteiche idrolizzando i legami peptidici si rivela efficace per la rimozione di macchie dovute a colle e gelatine animali, albume, casine e uova. Si può trovare nelle versioni stabilizzata, con pH acido (pH circa 5) o con pH alcalino (pH circa 8,4) per la rimozione controllata di sostanze proteiche anche su supporti delicati come gli affreschi; il pasci (pH circa 8,4) in grado di sciogliere i grassi catalizzando l'idrolisi dei trigliceridi, si rivela efficace per la rimozione di sostanze grasse, pellicole a base di oli essiccati, vernici oleoresinose, cere e resine sintetiche come esteri acrilici e vinilici; amilasi (pH circa 7,2) idrolizza i legami glicoccaridici di polisaccaridi quali amido, cellulosa, gomme vegetali; saliva artificiale, prodotto a base di mucina per la pittura pittorica superficiale, è particolarmente efficace se impiegata come lavaggio intermedio dopo la pittura con enzimi o con saponi resinosi.

Pittura mediante impacco biologico

Per materiali particolarmente—decoesi—post all'esterno, su quali non sarà possibile eseguire pittura a base di acqua nebulizzata senza arrecare ulteriori danni. Di norma vengono utilizzati per estrarre i sali solubili argille assorbenti (sepiolite), contenenti prodotti a base ureica così composti:

1000 cc di acqua deionizzata;

50 g di urea (NH₂)₂CO;

20 cc di glicerina (CH₂OH)₂CHOH.

Il fango che si otterrà dovrà essere steso in spessori di almeno 2 cm da coprire con fogli di polietilene, a fine trattamento, se non diversamente specificato dalla DL, e si applicherà un fungicida per prevenire eventuali aggressioni microbiologiche. I tempi di applicazione saranno stabiliti dall'operatore sotto il controllo della DL in base a precedenti prove e campionature.

Avvertenze

Nel caso di materiali coperti da efflorescenze, prima dell'applicazione degli impacchi queste andranno asportate meccanicamente con spazzole morbide.

Pittura mediante apparecchi aerobrasivi (sistema Jos e Rotec)

La pittura mediante apparecchi aerobrasivi potrà essere impiegata al fine di rimuovere dalle superfici lapidee particellate atmosferico, incrostazioni calcaree, croste nere, graffiti, alghe, muschi e licheni. Un metodo di pittura aerobrasiva è il sistema Jos che, sfruttando una spirale di tipo elicoidale a bassissima pressione (0,1—1 bar) consentirà di operare intervenendo di pittura, sia a secco (utilizzando aria e inerti di varia granulometria) che ad umido (impiegando aria, inerti e bassi quantitativi di acqua che variano da 5-60 l/h in base al tipo di ugello utilizzato e allo sporco da rimuovere). Questo sistema potrà essere utilizzato per la pittura di ogni tipo di pietra naturale, granito, arenarie, marmo e travertino. La scelta degli inerti verrà fatta in base al tipo ed alla consistenza della sostanza patologica da asportare, in ogni caso si tratterà sempre di sostanze neutre non tossiche con granulometria di pochi micron (da 5 a 300) e con durezza che dovrà variare da 1 a 4 Mohs utilizzate, talvolta, con spigoli arrotondati, così che si possano ovviare a fenomeni di microfratture, forti abrasioni o modificazioni delle alterazioni del materiale lapideo. Tra gli inerti più adatti al caso troveremo: il carbonato di calcio, bianco di Spagna, gusci di noce, noccioli, polvere di vetro, granulo macinato, pulia di riso. Si procederà con la proiezione a vortice elicoidale degli inerti che colpiranno la superficie seguendo più angoli d'incidenza secondo direzioni subtangenziali. La distanza che dovrà intercorrere tra l'elemento di immissione (ugello) e il materiale varierà normalmente tra i 35 cm e i 45 cm. Il sistema Jos eviterà l'insorgenza di un'azione abrasiva sul materiale, poiché la pressione dell'aria compressa diminuirà approssimativamente in proporzione al quadrato della distanza dall'ugello, mentre la rotazione rimarrà inalterata.

Per superfici molto porose, o molto deteriorate, sarà indicato il sistema Jos a secco applicato ad una distanza dal supporto di circa 40-45 cm con una pressione di impatto non superiore all'1,5 bar; se dovranno essere pulite superfici di marmo, granito e travertino si utilizzerà carbonato di calcio come inerte (in grani da 300 micron di diametro emessi da una sostanza di circa 30-40 cm con pressione dell'impianto pari a 2 bar in modo che l'impatto sulla pietra sia pari a 0,4-0,5 bar).

Il sistema Jos a umido sarà impiegato per la pittura di superfici non eccessivamente porose, così da evitare l'insorgenza di fenomeni legati all'infiltrazione in profondità dell'acqua. Si utilizzerà acqua lievemente dura per la pittura di calcare teneri, acqua dolce sarà utilizzata per la pittura di pietre silicee mentre, per rocce silicee e graniti, si impiegherà acqua deionizzata. In ogni caso il consumo di acqua sarà in relazione al tipo e alle dimensioni dell'ugello utilizzato (per ogni 2 m² di superficie pulita: ugello piccolo 1 l, ugello standard 6 l); trattare in modo da sia un'eccessiva, quanto dannosa, impregnazione di acqua.

In alternativa al sistema Jos si potrà ricorrere al sistema Rotec caratterizzato da un mini vortice rotante. Particolarmente adatto per pitture di manufatti delicati (sculture, rilievi, ceramiche ecc.) potrà essere utilizzato a secco, a nebulizzazione (l'ugello erogherà 0,5 l/h di acqua) o a umido (l'ugello erogherà da 1 a 3 l/h di acqua). L'inerte e l'ugello sono, anche in questo caso come per il sistema Jos, regolabili (la pressione d'impatto sul materiale non supera lo 0,2-0,4 bar).

Pittura mediante sabbatura controllata

La sabbatura controllata prevedrà, mediante l'impiego di macchine sabbatrici, la rimozione di depositi spessi coerenti ed aderenti alla superficie ricorrendo a polveri abrasive sospese in un getto d'aria compressa diretto sulla superficie per mezzo di una lancia metallica. Sarà opportuno evitare l'utilizzo di macchinari che non consentiranno una bassa pressione d'esercizio, in special modo su superfici particolarmente degradate. I materiali lapidei sui quali si potrà applicare questo sistema di pulitura dovranno, infatti, presentare uno stato conservativo relativamente buono, dovranno essere sufficientemente compatti, così da poter resistere all'azione abrasiva. La sabbatura controllata potrà essere applicata su materiali di natura carbonatica e silicatica e, con le dovute precauzioni, in tutte quelle circostanze per le quali non sarà consentito ricorrere a tecniche che comportino l'impiego di acqua (ad esempio in presenza di murature particolarmente umide); per quanto concerne le pietre calcaree tenere sarà opportuno procedere con estrema cautela poiché l'intervento potrebbe alterare la natura del materiale, mentre si consiglierà la sabbatura su pietre molto porose visto che l'inerte impiegato potrebbe ristagnare all'interno del materiale.

Al fine di garantire la riuscita dell'intervento, sarà opportuno effettuare analisi e prove su materiale campione in modo da calibrare bene i termini dell'operazione così da poter ovviare irrimediabilmente inconvenienti come l'insorgenza di scalfitture, abrasioni sulla superficie o distacchi localizzati di materiale. Le prove sul campione di materiale dovranno consentire di bilanciare tutti i fattori che incidono sull'operazione come: la tipologia e la quantità del materiale abrasivo da impiegare, la pressione del getto, il tipo di ugello, la distanza che dovrà intercorrere tra ugello e superficie, il rapporto aria-abrasivo ed i tempi di applicazione. La sabbatura dovrà evitare il coinvolgimento delle parti di materiale sane presenti sotto le incrostazioni. L'inerte scelto dovrà essere una polvere chimicamente neutra (polveri vegetali o abrasivi minerali) di dimensioni ridotte e preferibilmente di forma arrotondata, come ad esempio: frammenti minutissimi di noccioli di frutta (albicocca), sabbie di fiume setacciate, ossidi di alluminio, polveri finissime di silicati naturali ecc. La granulometria potrà variare tra i valori minimi di 10-25 micron e i valori massimi da 40 a 60 micron in relazione alla consistenza del materiale e al tipo di sporco da asportare. Al fine di riuscire a non danneggiare la superficie durante le operazioni di sabbatura sarà opportuno variare la granulometria e la tipologia dell'inerte (dimensione, forma e peso specifico) per fasi successive, soprattutto dopo l'asportazione dei depositi più consistenti prima di procedere alla finitura della superficie. La pressione del getto non dovrà mai superare i 5 bar considerato che con tale forza di impatto sarà possibile asportare depositi di spessore variabile tra 1-2 mm. L'operazione di sabbatura dovrà comunque arrestarsi se durante l'intervento si riscontreranno: parti localizzate di materiali dove i depositi risulteranno particolarmente coesi tra loro, residui di trattamenti antichi e pellicole di ossalato. In ognuno di questi casi la pulitura si limiterà ad alleggerire i depositi e non ad asportarli, visto che una prolungata insistenza potrebbe provocare il distacco del materiale.

Avvertenze

Questo tipo di pulitura comporta variazioni morfologiche superficiali in funzione della destrezza dell'operatore, della scelta della polvere abrasiva in rapporto alla pressione di uscita e delle condizioni conservative del manufatto. assorbente e "sbiancata".

Pulitura a secco con spugne wishab

Questo tipo di pulitura potrà essere eseguita su superfici perfettamente asciutte e non friabili, sarà utilizzata per asportare depositi superficiali relativamente coerenti ed aderenti alla superficie d'apparecchi in pietra, soffitti lignei, affreschi, pitture murali, carte da parati ecc. mediante l'utilizzo di particolari spugne costituite da due parti: una massa di consistenza più o meno morbida e spugnosa (secondo del tipo prescelto), di colore giallo, supportata da una base rigida di colore blu. L'utilizzo di queste spugne consentirà di asportare, oltre ai normali depositi di polvere, il nero di fumo causato da candele d'altari e da incensi mentre non sarà particolarmente adatto per rimuovere un tipo di sporco persistente (ad es. croste nere) e sostanze penetrate troppo in profondità. La massa spugnosa è esente da ogni tipo di sostanza dannosa, presenta un pH neutro e contiene saktis (sorta di insulina), lattice sintetico, olio minerale, prodotti chimici vulcanizzanti e gelificanti legati chimicamente. L'intervento di pulitura risulterà estremamente semplice: esercitando una leggera pressione (tale da produrre granuli di impurità) si strofinerà con la spugna la superficie da trattare (con passate omogenee a pressione costante) seguendo sempre la stessa direzione, dall'alto verso il basso, partendo dalle aree più chiare passando, successivamente, a quelle più scure; in questo modo lo sporco e la polvere si legheranno alle particelle di spugna che si sbriciolerà con il procedere dell'operazione senza lasciare rigature, aloni o sbavature di sporco (grazie alla continua formazione di granuli si avrà anche l'auto pulitura della spugna). In presenza di sporco superficiale particolarmente ostinato l'intervento potrà essere ripetuto; a pulitura ultimata si procederà con la spazzolata, mediante scopinetti in sagina o pennelli e spazzole di nylon a setola morbida, in modo da eliminare i residui del materiale spugnoso.

Avvertenze

In caso di pulitura di superfici dipinte, al fine di evitare l'asportazione del pigmento polveroso e disgregato oppure di quelli più deboli (azzurri, verdi, tinte scure) sarà consigliabile operare, prima della procedura di pulitura, un sistematico intervento di preconsolidamento.

Pulitura Laser

L'apparecchiatura selettiva Laser (Light Amplification by Stimulated Emission of Radiation) ad alta precisione è utile per asportare depositi carbogessosi da marmi e da materiali di colore chiaro, oltre che depositi e patine

superficiali da legno, bronzo, terracotte ed intonaci. Nel meccanismo di rimozione, da parte del laser, delle sostanze estranee dalle superfici intervergono più meccanismi in funzione d'altrettante condizioni operative scelte. In buona sostanza si tratta di automatismi che prevedono un assorbimento selettivo dell'energia dell'impulso laser da parte dei degradati superficiali di colore scuro, con una successiva evaporazione di materia e con la rottura dei legami chimici: questo si tradurrà in una distribuzione delle molecole che formano i depositi ed in una conseguente loro rimozione. Il piano interessato viene colpito dal raggio per spessori di pochi micron; il substrato sottostante non viene intaccato in quanto, normalmente, esprime un coefficiente di assorbimento più basso (la superficie chiara, riportata alla luce riflette il raggio laser interrompendo il funzionamento dell'apparecchio e in tal modo non si surriscalda). Il laser offre l'opportunità di rispettare integralmente la patina di materiali grazie alla sua assoluta selettività; può, infatti, asportare anche solo pochi micron. Altri fattori a favore di questa tecnica sono l'assoluta mancanza di additivi chimici, che potrebbero, in qualche modo, aggredire la pietra e la possibilità di intervenire (senza effettuare preconsolidamento) anche su elementi particolarmente decesi o preventivamente trattati con resine sintetiche o altre sostanze consolidanti e protettive.

I parametri che dovranno, necessariamente, essere calibrati (dall'operatore in accordo con la DL) prima dell'inizio della procedura di pulitura sono:

- lunghezza d'onda;
- regolazione dell'emissione di modulazione della frequenza di impulso graduable in termini di colpi al secondo;
- focalizzazione del raggio sulla superficie del manufatto da pulire.

Una volta calibrati i parametri dell'apparecchiatura laser, la maggiore o minore focalizzazione sul supporto, permetterà l'aumento o la diminuzione della densità di energia sulla superficie e di conseguenza sarà regolato l'effetto ablativo. Il sistema di regolazione permetterà, pertanto il controllo della pulitura laser e la calibratura della forza del metodo in funzione dei depositi da eliminare e dello stato di conservazione della superficie che dovrà essere pulita. La scelta di una durata molto breve dell'impulso (inferiore a 8 ns) eviterà le "bruciate" superficiali e limiterà notevolmente l'ingiallimento della superficie, questo ultimo fenomeno potrà essere in ogni caso risolto mediante lavaggio con spugna o tampone imbevuto di acqua distillata.

In funzione dei risultati preliminari forniti dai test-campione di pulitura, l'operatore, in accordo con la DL, sceglierà il livello di densità di energia ottimale con il quale si condurrà in quella specifica area l'operazione di pulitura. In questo modo sarà possibile operare progressivamente e controllare precisamente la rimozione dei depositi fino alla superficie del manufatto.

In fase operativa, dovranno essere attentamente verificati i tempi di esposizione, la lunghezza d'onda e l'energia di impulso del laser utilizzato; risulta pertanto importante effettuare un'appropriata selezione delle condizioni di lavoro in riferimento al substrato, al tipo di materiale lapideo ed al tipo di deposito coinvolti nei singoli casi di pulitura. Dovranno, quindi, essere eseguite analisi conoscitive preliminari, oltre che del supporto, anche del deposito, oltre ad una serie di saggi di pulitura identificando eventuali porzioni pigmentate. Nell'usare questa tecnica è consigliabile bagnare preventivamente la superficie oggetto di intervento sia per esaltare le parti scure e di conseguenza amplificare l'assorbimento della radiazione facilitando l'asportazione dello sporco, sia per attenuare la grande quantità di residui carboniosi e fumi (dannosi per l'operatore) che si producono in una operazione di questo tipo. Avvertenze

L'apparecchiatura dovrà essere esclusivamente utilizzata da personale altamente specializzato in grado di valutare attentamente i risultati ottenuti, eventualmente variando di volta in volta i parametri esecutivi ed applicativi (lunghezza d'onda, durata, ripetizione degli impulsi, energia del flusso, sezione trasversale, convergenza del fascio).

Dispositivi di sicurezza

I sistemi minimi di sicurezza per operare con strumenti laser saranno:

la zona di lavoro trattata con il laser dovrà essere segnalata da apposito segno grafico; l'operatore e le persone eventualmente presenti all'interno dell'area di lavoro con il laser dovranno indossare occhiali speciali di protezione muniti di lenti ad alta densità ottica, capaci di schermare la radiazione infrarossa di 1064 Hm di lunghezza d'onda; al di fuori dei periodi di utilizzo lo strumento laser dovrà essere tenuto spento e l'accesso alle apparecchiature dovrà essere controllato.

Art.8.12 INTEGRAZIONI

Premessa metodologica

Le operazioni di integrazioni comprendono tutta una serie di interventi che hanno come fine ultimo quello di ripristinare le mancanze, più o meno consistenti, intrinseche in un manufatto riconducibili a svariati motivi tra i quali: naturale invecchiamento dei materiali, mancata manutenzione, sollecitazioni meccaniche, decoesioni superficiali, interventi restaurativi antecedenti ecc. Indipendentemente dalle scelte metodologiche adottate, a prescindere che l'obiettivo prefisso sia il mantenimento dello stato di fatto o il ripristino finalizzato a restituire l'efficienza tecnica, attribuire alla mancanza un valore storico-stratigrafico, se da un lato può

rappresentare un atteggiamento estremamente rispettoso nei riguardi dell'entità materica ed estetica del manufatto, dall'altro limita le operazioni tecniche indirizzate alla conservazione ovvero, al recupero di quei requisiti di integrità strutturale che, venuti a mancare, possono incrementare l'inescarsi dei fenomeni degradanti.

Le operazioni di ripristino dovranno, per questo, essere pianificate puntualmente cercando, dove sarà possibile, di ponderare sia l'aspetto tecnico che quello conservativo in modo da tenere in debito conto i limiti imposti dalla valenza storica intrinseca del manufatto e, allo stesso tempo, riuscire a restituire l'efficienza strutturale e/o di esercizio venuta meno. Gli accorgimenti utilizzati, in molti casi, al fine di distinguere la preesistenza dall'aggiunta (ad. es., diversificare la lavorazione superficiale della parte nuova rispetto all'originale, riprodurre le parti mancanti ricorrendo a materiali compatibili ma diversi, ripristinare le superfici in leggero sottosquadro o soprassquadro, segnalare il nuovo mediante marchi ecc.) se attuati, dovranno essere realizzati con estrema cura e sensibilità da parte del Tecnico in modo che il risultato finale, pur essendo coerente e rispettoso dello stato di fatto, non sia tale da tradursi in una visione paradossale dove la varietà di integrità visivamente intracciabili fanno perdere la valenza figurativa d'insieme e l'unità formale intrinseca del manufatto.

MATERIALI LAPIDEI (naturali ed artificiali)

Generalità

Prima di mettere in pratica i protocolli di stuccatura, integrazione ed agglutinazione sui materiali lapidei sarà opportuno seguire delle operazioni preliminari indirizzate alla conoscenza del materiale oggetto di intervento (pietra arenaria, calce, traverini, tufi ecc.). L'adesione tra la superficie originale e quella d'apporto sarà in funzione della preparazione del supporto, operazione alla quale si dovrà porre molta attenzione dal momento che si rivelerà fondamentale per assicurare l'efficienza e la durabilità dell'intervento di "stuccatura-integrazione". Le modalità con cui si eseguiranno questo tipo di operazioni saranno correlate alle lesioni, oltre che dalla loro profondità ed estensione

Verifiche preliminari

Prima di eseguire qualsiasi operazione sarà necessario procedere alla verifica del quadro fessurativo così da identificare eventuali lesioni "dinamiche" (che potranno essere dovute a svariati motivi tra i quali assestamenti strutturali non ancora terminati, dilatazioni termiche interne al materiale o fra materiali diversi ecc.); in tal caso non si potrà procedere semplicemente alla stuccatura della fessurazione ma si dovranno identificare e risolvere le cause a monte che hanno procurato tale dissesto. L'intervento di stuccatura ed integrazione sarà lecito solo su fessurazioni ormai stabilizzate (lesione statica).

Asportazione di parti non compatibili

Si procederà, seguendo le indicazioni della D.L., all'ablazione puntuale tramite scopini (di saggina), spatole, cazzuolini, mazzetta e scalpello di piccole dimensioni, martelline, vibraincisi ecc., di tutte le parti non compatibili con il supporto (legno, mate erose o gravemente degradate ecc.), ovvero stuccature od integrazioni realizzate con mate troppo crude (cementizie) in grado di creare col tempo stress meccanici. L'operazione dovrà avvenire con la massima cura evitando accuratamente di non intaccare il manufatto originale.

Pulitura della superficie

Ciclo di pulizia con acqua deionizzata e successiva spazzatura (o con altra tecnica indicata negli elaborati di progetto) della superficie da trattare allo scopo di rimuovere sporco, polveri, oli, scorie e qualsiasi altra sostanza estranea al materiale lapideo. Tutte le operazioni di pulizia dovranno tendere a lasciare l'interno della lesione o del giunto privo di detriti o patine, ma con la superficie scabra, così da favorire un idoneo contatto con malta da ripristino. Nel caso in cui la superficie, oggetto di intervento, si dovesse presentare con efflorescenze saline od altre patologie derivate dalla presenza di sali si renderà indispensabile procedere alla desalinazione della muratura utilizzando metodi e tecniche dettate dalla D.L. (ad es. impacchi di polpa di cellulosa imbevuti in acqua deionizzata). Lo stesso criterio sarà utilizzato se l'apparecchio murario risultasse affetto da umidità di risalita intervenire od ancora dovesse presentare muschi, licheni o vegetazione superiore infestante: prima di qualsiasi intervento di integrazione si dovrà procedere alla bonifica della muratura. Per specifiche sulle tecniche di pulizia, desalinazione, bonifica o deumidificazione si rimanda a quanto esposto agli articoli specifici.

Specifiche sulle stuccature

Saranno da evitare le stuccature a base di cementi tradizionali, perché questi potranno cedere ioni alcalini e solfati che potrebbero portare alla formazione di sali solubili dannosi per il materiale lapideo. Inoltre, gli impasti a base di cemento sono, spesso, meno porosi di molti materiali lapidei, cosicché, se si verificasse un movimento d'acqua all'interno di una struttura, la sua evaporazione e la conseguente cristallizzazione dei sali presenti potrebbe avvenire a carico delle parti più porose e non delle stuccature. Infine, le differenze di dilatazione termica fra pietra e cemento potrebbero provocare fessurazioni o danni di tipo meccanico (estratto dalla Raccomandazione Normale n. 20/85).

Avvertenze

Sarà vietato effettuare qualsiasi procedura di stuccatura, integrazione o, più in generale, utilizzo di prodotti,

anche se prescritti negli elaborati di progetto, senza la preventiva esecuzione di campionature pre-intervento eseguite sotto il controllo della D.L.; ogni campione dovrà, necessariamente, essere catalogato ed etichettato; su tale etichetta dovranno essere riportati la data di esecuzione, il tipo di prodotto e/o le percentuali dell'impasto utilizzato, gli eventuali solventi e di conseguenza il tipo di diluizione o di concentrazione utilizzati, le modalità ed i tempi di applicazione.

Stuccatura-integrazione di elementi in laterizio

L'intervento si rivolge agli apparecchi "faccia vista" in laterizio e avrà come obiettivo quello di mettere in sicurezza i frammenti in cui si sono suddivisi i laterizi, integrare le eventuali lacune (dovute alla disgregazione, erosione, alveolizzazione del materiale) e, allo stesso tempo, difendere l'apparecchio dagli agenti atmosferici. Sarà un'operazione, sia di consolidamento che di protezione, che dovrà essere, necessariamente, estesa anche alle più piccole lesioni e fratture del mattone, affinché la superficie non abbia soluzioni di continuità e possa, così, opporre alla pioggia ed agli agenti aggressivi ed inquinanti, un corpo solido e compatto.

Prima esecuzione delle operazioni preliminari di preparazione (asportazione parti non consistenti e lavaggio della superficie) ed abbondante bagnatura con acqua deionizzata oggetto d'intervento, si effettuerà l'applicazione dell'impasto in strati separati e successivi secondo la profondità della lacuna da riempire, al fine di evitare spaccature e lesioni durante la stagionatura e successivi rischi di distacco. L'impasto della malta sarà effettuato seguendo le indicazioni di progetto; in assenza di queste si potrà utilizzare uno stucco a base di grassello di calce (10 parti) caricato con tre parti di polvere di cocciopesto (30 parti); in alternativa il cocciopesto potrà essere sostituito per metà, o del tutto, con pozzolana (rapporto legante-inerte 1:3); questo impasto potrà, eventualmente, essere "aiutato" con una parte di resina acrilica in emulsione al 10% in acqua con funzione di fluidificante (quantità inferiore al 2%). La stuccatura sarà effettuata utilizzando cazzuolini, cucchiaietto o piccole spatole non interessate (sia con la malta, sia con gli attrezzi); a tal fine potrà essere conveniente schermare le superfici limitrofe utilizzando nastro di carta, o altro sistema idoneo. Con la spatola si dovrà dare forma alla porzione mancante del mattone costipando il materiale al fine di eliminare sia l'acqua in eccesso, sia di migliorare la compattezza e l'aderenza alla parte sana del laterizio oggetto di intervento.

Dovranno essere effettuate miscele di prova, delle quali si trascriveranno le proporzioni e si prepareranno dei piccoli campioni di malta, così da poterli avvicinare alla superficie da stuccare per la verifica del tono finale. Nel realizzare i provini delle malte bisognerà tener conto di eseguirli molto tempo prima per confrontare i colori dopo la presa e la naturale stagionatura.

In presenza di lievi fessure ovvero sacche intergranulari nel mattone, si potrà ricorrere ad applicare a pennello o mediante iniezioni una bolacca (miscelata con l'ausilio di frusta da zabalone) simile a quella descritta precedentemente, ma con un rapporto legante-inerte di 1:1 (1000 parti di acqua; 100 parti di calce idraulica naturale NHL 2; 100 parti cocciopesto o pozzolana; 10 parti di resina acrilica in emulsione; 1 parte di gluconato di sodio); le cariche saranno superventilate (granulazioni inferiori a 60 micron). Al fine di favorire l'efficacia dell'assorbimento, in special modo per le iniezioni, si renderà necessario un pre-trattamento della cavità con acqua ed alcool denaturato con l'eventuale aggiunta di dispersione acrilica al 10%.

Specifiche sul grassello

Si dovrà cercare di evitare la consuetudine di realizzare grassello semplicemente aggiungendo un'adeguata quantità d'acqua (circa il 20%) alla calce idrata. Così facendo si otterrà un grassello in appena 24 ore ma sarà un prodotto scadente; pertanto, risulterà opportuno utilizzare grassello di calce spenta da almeno dodici mesi al fine di diminuire la possibilità che restino grumi di calce non spenta nella malta.

Eventuale inserimento di armatura 10x10 mm) e/o con perni filettati di acciaio inossidabile (ad es. 2
Nel caso in cui si dovesse operare in cospetto di parti mancate consistenti si renderà necessario "armare" le stuccature con rete metallica elettrosaldata a doppia zincatura a maglia stretta (per es., filo 0 2 mm, maglia 3-4 mm) preferibilmente di tipo austenitico, della serie AISI 304L (314L 0 3 1 6L), che presenterà anche buone doti di piegabilità, opportunamente sagomati allo scopo di migliorare l'aderenza al supporto della malta da ripristinare. Si eseguiranno i fori per l'inserimento dei perni con trapano a sola rotazione a bassa velocità dopodiché, previa aspirazione degli eventuali detriti con pera di gomma ed iniezione di acqua deionizzata ed alcool) (rapporto 5:1 in volume) si inserirà il perno. In questa operazione si dovrà ricorrere ad ogni accortezza al fine di evitare danni o rotture ai manufatti

I perni dovranno essere annegati in particolari malte a base di calce idraulica naturale NHL 3,5 e pozzolana superventilata, rapporto 1:2, con l'eventuale aggiunta di gluconato di sodio (per migliorare la fluidità) ed, eventualmente, di cemento bianco (per aumentare le proprietà meccaniche). In alternativa si potranno utilizzare collanti a base di resine epossidiche a bassa viscosità, esenti da solventi, polimerizzabili a temperatura ambiente ed in presenza di umidità. In ogni caso si utilizzerà un impasto di adeguata tiosotropicità o fluidità in relazione alla dimensione e caratteristiche degli elementi da far riaderire.

Specifiche sui perni

Dovrà essere evitato l'uso di metalli facilmente ossidabili come il ferro, il rame e le sue leghe, mentre potranno essere utilizzati con tutta tranquillità perni in titanio o in acciaio inossidabile o, se l'integrazione interessata parti non sottoposte a particolari sollecitazioni meccaniche, barre in vetroresina. Il perno dovrà possedere buona stabilità chimica e coefficiente di dilatazione termica lineare il più possibile vicino a quello del

Trattamento finale

A presa avvenuta la superficie stuccata dovrà essere trattata con spugna inumidita (esercitando una leggera pressione) con il risultato di arrotondare gli spigoli, compattare lo stucco e, nello stesso tempo, rendere scabra la superficie rendendola simile ai mattoni limitrofi. Allo scopo di rendere l'integrazione non troppo discordante dagli elementi originali, si può trattare la superficie con una patinatura di polvere di pozzolana (per maggiori dettagli si rimanda alla procedura specifica).

Stuccatura di elementi lapidei

Lo scopo dell'intervento sarà quello di colmare le lacune e le discontinuità (parziale mancanza di giunti di malta, fratturazione del concio di pietra ecc.) presenti sulla superficie della pietra (qualsiasi sia la loro origine) così da "unificare" la superficie ed offrire agli agenti di degrado (inquinanti atmosferici chimici e biologici, nonché infiltrazioni di acqua) un'adeguata resistenza.

Prima esecuzione delle operazioni preliminari di preparazione (asportazione di parti non consistenti e lavaggio della superficie) e bagnatura con acqua deionizzata, si effettuerà l'applicazione dell'impasto in strati separati successivi secondo la profondità della lacuna da riempire: per le parti più arretrate sarà consigliabile utilizzare una malta a base di calce idraulica naturale NHL 2 a basso contenuto di sali composta seguendo le indicazioni di progetto e la tipologia di lapideo (ad es. si utilizzeranno, preferibilmente, delle cariche pozzolaniche su materiali di natura vulcanica e degli inerti calcarei se si opererà su pietre calcaree); in assenza di queste si potrà utilizzare, un impasto caricato con una parte di sabbia silicea lavata (granulometria costituita da granuli del diametro di circa 0,100-0,30 mm per un 25%, di 0,50-1,00 mm per un 30% e di 1,00-2,00 mm per il restante 45%) ed una parte di cocciopesto; in alternativa al cocciopesto si potrà utilizzare pozzolana ventilata (rapporto legante-inerte I : 3). La stuccatura si eseguirà utilizzando piccole spatole a foglia o cazzuolini, evitando con cura di intaccare le superfici non interessate (sia con la malta sia con gli attrezzi); si potranno, eventualmente, mascherare le superfici limitrofe utilizzando nastro di carta. Nel caso occorra preparare una malta particolarmente resistente a compressione si potrà ricorrere all'utilizzo di piccole quantità di cemento bianco esente da gesso e sali solubili; le eventuali quantità dovranno essere limitate in quanto il cemento bianco presenta notevoli ritiri in fase di presa (un sovradosaggio porterebbe a delle malte di eccessiva durezza, ritiro e scarsa permeabilità al vapore acqueo).

La stuccatura di superficie sarà eseguita con grassello di calce (sarà necessario utilizzare grassello ben stagionato, minimo 12 mesi; se non si avrà certezza sulla stagionatura si potrà aggiungere un minimo quantitativo di resina acrilica in emulsione); la carica dell'impasto sarà di pietra macinata (meglio se tritata a mano così da avere una granulometria simile a quella del materiale originale); verrà, preferibilmente, utilizzata la polvere della pietra stessa o, in mancanza di questa, un materiale lapideo di tipologia uguale a quella del manufatto in questione in modo da ottenere un impasto simile per colore e luminosità; potranno essere utilizzate anche polveri di cocciopesto, sabbie silicee ventilate, pozzolana, o carbonato di calcio: rapporto tra legante-inerte di I : 3 (per es. I parte grassello di calce; I parte pietra macinata; 2 parti di polvere di marmo fine). Sarà consigliabile tenere l'impasto dello stucco piuttosto asciutto in modo da favorire la pulitura dei lembi della fessura.

In alternativa si potranno effettuare stuccature di superficie invisibili utilizzando idoneo stucco costituito da elastomeri fiorati e polvere della stessa pietra o altra carica con caratteristiche e granulometria simile (per maggiori dettagli si rimanda a quanto detto all'articolo sul fissaggio e riadesione di elementi sconnessi e disaccati).

Specifiche sulla stuccatura

La scelta di operare la stuccatura a livello o in leggero sotto-quadro nella misura di qualche millimetro (così da consentirne la distinguibilità), dovrà rispondere principalmente a criteri conservativi; sovente, infatti, le integrazioni sottolivello creano percorsi preferenziali per le acque battenti inescandando di peresplicare in opera valori di resistenza meccanica e modulo elastico inferiori a quelli del supporto, pur rimanendo con ordini di grandezza non eccessivamente lontani da quelli del tipo.

Additivi organici

Le malte utilizzate potranno essere caricate, se le disposizioni di progetto lo prevedono, con additivi organici (in quantità inferiore al 2-5%), quali: resine acriliche in emulsione al 10% in acqua con funzione di fluidificante, o, nel caso di utilizzo con calce aerea, di colliode protettore che tende a trattenere l'acqua, così da non far "bruciare" prematuramente la pasta da stucco. Qualora, invece, venga richiesta alla malta una forte adesività strutturale (ad es. per stuccature profonde non esposte ai raggi UV) ed un'alta resistenza meccanica sarà più opportuno impiegare resine termoindurenti come quelle epossidiche. In ogni caso, salvo diverse disposizioni della D.L., il rapporto legante-additivo sarà generalmente IO : I.

Colore stuccatura

Al fine di rendere possibile un'adeguata lettura cromatica si potrà "aiutare" il colore dell'impasto additivandolo con terre colorate e pigmenti (massimo 5% di pigmenti minerali 0 10% di terre). Il colore della pietra si raggiungerà amalgamando, a secco, le cariche fino ad ottenere il tono esatto ma più scuro per bilanciare il successivo schiarimento che si produrrà aggiungendo la calce. Effettuate le miscele di prova si dovranno, necessariamente, trascrivere le proporzioni e preparare dei piccoli campioni di malta su mattone o

lastra di pietra, così da poterli avvicinare alla superficie da stuccare per la verifica del tono finale. Per tutte quelle stucature che interessano porzioni di muro vaste potrà essere preferibile ottenere una risoluzione cromatica in leggera diffonibilità con la pietra originale.

Trattamento finale

A presa avvenuta, al fine di ottenere una stuccatura opaca, la superficie interessata verrà lavata e/o tamponata (esercitando una leggera pressione) con spugna inumidita di acqua deionizzata, così da compattare lo stucco, far emergere la cromia della punteggiatura ed eliminare eventuali residui di malta. 4.

Risarcimento-stilatura giunti di malta

L'intervento prevederà l'integrazione delle porzioni di malta mancanti e sarà eseguito mediante impasti a base di calce con i requisiti di resistenza simili a quelli del materiale originale e con caratteristiche fisiche (tessitura, grana, colore ecc.) simili o discordanti in relazione alle disposizioni di progetto. Lo scopo della rabboccatura sarà quello di preservare le cortine murarie da possibili fenomeni di degradazione e di restituire continuità alla tessitura, al fine di evitare infiltrazioni od attacchi di vegetazione infestante, accrescendo le proprietà statiche. L'operazione di stilatura dovrà essere evitata (previa rimozione) su manufatti saturi di sali, in particolare in presenza di estese efflorescenze saline, ovvero di muffe, polveri o parti non solidali che potrebbero impedire la solidificazione della malta tra gli elementi.

Previo esecuzione delle verifiche e delle operazioni preliminari (asportazione parti non consistenti e lavaggio della superficie) la procedura prevederà l'abbandonare bagnatura con acqua pulita (specialmente se il substrato è particolarmente poroso) del giunto, così da garantire alla malta originale ed alle superfici limitrofe l'utile saturazione, basilar per evitare che si verifichi l'assorbimento del liquido dalla nuova malta compromettendone la presa. Una volta inumidito il giunto si effettuerà l'applicazione dell'impasto in strati successivi secondo la profondità e la lunghezza della lacuna da riempire. Per l'impasto, seguendo le disposizioni di progetto, si potranno utilizzare appositi formulati costituiti da calce idraulica, grassello di calce, sabbie od altri aggregati minerali di granulometria nota; per le parti più arretrate sarà opportuno utilizzare un impasto a base di calce idraulica naturale NHL 3,5 (ottenuta per calcinazione a bassa temperatura, esente da sali solubili, con un'ottima permeabilità al vapore) e sabbia di fiume vagliata (granulometria 0,5-1,5 mm). In alternativa alla sabbia si potranno utilizzare altre cariche quali pozzolana o cocciopesto (coccioc macinato disidratato ricavato dalla frantumazione legante sempre di 1:2. Questo strato di "fondo" si effettuerà utilizzando cazzuolino, cucchiariotto o una piccola spatola metallica facendo attenzione a non "sporcare" le superfici non interessate. A questo scopo sarà conveniente proteggere, preventivamente, con idonea pellicola protettiva (ad es. nastro di carta adesivo) o con teli di nylon, sia le superfici lapidee o laterizie dei conci che delimitano il giunto dall'elemento, sia gli eventuali serramenti od elementi ornamentali prossimi alla zona d'intervento. Per la stilatura di finitura si potrà utilizzare un impasto a base di grassello di calce; la carica dell'impasto potrà essere di pietra macinata, sabbia di fiume fine (granulometria 0,50/0,8 mm) o, in caso di apparecchio in laterizi, polvere di cotto macinato: rapporto tra legante-inerte di 1:3. La scelta degli inerti sarà dettata dalle analisi preventive effettuate su materiali campione, e dalla risoluzione cromatica che si vorrà ottenere in sintonia o in diffonibilità con le malte esistenti.

Dopo un periodo di tempo sufficiente a consentire un primo indurimento dell'impasto si provvederà a "stringere" la malta mediante una leggera pressione della mano o della punta della cazzuola, così da compattarla e renderla più solida. Questa operazione andrà ripetuta dopo circa 5-6 ore d'estate e dopo 24 ore d'inverno nell'arco di mezza giornata fino a che il giunto apparirà coeso e senza cretti.

Se gli elaborati di progetto richiederanno un giunto con finitura scabra si potrà intervenire sulla malta della stilatura (appena questa abbia "tirato" ma sia ancora modellabile) "segnandola" con spazzola di saggina o battuta leggermente, altrimenti si rischierà di danneggiare la rabboccatura. Saranno da evitare spazzole di ferro in quanto si potrebbero danneggiare il giunto ed i supporti limitrofi.

Specifiche

A seconda delle disposizioni di progetto l'operazione di integrazione-risarcitura potrà essere più o meno connotata; si potrà, infatti, eseguire una stilatura dei giunti seguendo il filo esistente oppure eseguirla in leggero sottolio o, ancora, sfruttando la granulometria ed il colore degli inerti si potrà ottenere un risultato mimetico o di evidente contrasto tra la vecchia e la nuova malta.

Nel caso in cui il progetto preveda una risarcitura "mimetica" si dovrà porre particolare attenzione nell'individuazione della composizione e colorazione specifica della malta che dovrà accordarsi, mediante la cromia dell'impasto e la granulometria degli aggregati, una volta applicata ed essiccata, alla granulometria delle malte di supporto, considerando le diverse gradazioni cromatiche e caratteristiche tessiture presenti nell'apparecchio murario dovute al diverso orientamento, esposizione agli agenti atmosferici ed alla presenza di materiali diversi.

Trattamento finale

L'operazione di stuccatura si completa con spugna ed acqua deionizzata per eliminare i segni della spazzola, far risalire le dimensioni e la cromia dell'aggregato e per togliere le eventuali cariche distaccate che potrebbero conferire al giunto asciutto un aspetto opaco.

Stuccatura salvabordo lacune di intonaco (bordatura)

In presenza di lacune d'intonaco, nei casi in cui le indicazioni di progetto non prevedano il ripristino del materiale, l'intervento dovrà essere indirizzato alla protezione dei bordi della lacuna mediante una stuccatura che avrà la funzione di ristabilire l'adesione tra lo strato di intonaco e la muratura così da evitare, lungo il perimetro della mancanza, dannose infiltrazioni di acqua meteorica o particellato atmosferico che potrebbero aggravare, nonché aumentare, la dimensione della lacuna nel tempo. L'operazione di stuccatura salvaboro, in particolare modo se realizzata su pareti esterne, dovrà essere eseguita con la massima cura; questo tipo di protezione proprio per la sua configurazione di raccordo tra due superfici non compianari costituirà un punto particolare soggetto all'aggressione degli agenti atmosferici (pioggia battente). Le malte adatte per eseguire tale operazione dovranno essere simili ai preparati impiegati per la riadesione degli intonaci distaccati (per maggiori dettagli si rimanda all'articolo specifico sulla riadesione degli intonaci al supporto), in ogni caso, oltre ad evitare l'utilizzo di impasti con grane e leganti diversi da quelli presenti nell'intonaco rimasto sulla superficie non si dovrà ricorrere né all'uso di malte di sola calce aerea e sabbia (poco resistenti alle sollecitazioni meccaniche), né a malte cementizie (troppo dure e poco compatibili all'uso). Le bordature dovranno essere realizzate con malte compatibili con il supporto, traspirabili (coefficiente di permeabilità ≥ 12) e con buone caratteristiche meccaniche; a tale riguardo si potrà utilizzare un impasto composto da 1 parte di grassello di calce e 0,5 parti di calce idraulica naturale NHL 2 esente da sali solubili; la parte di calce idraulica potrà essere sostituita anche con del cemento bianco. Gli impasti potranno essere caricati con metacolino o con sabbia silicea vagliata e lavata a granulometria fine (diametro di circa 0,10-0,30 mm per un 40%, di 0,50-1,00 mm per un 60%). La malta dovrà essere facilmente spalmabile in modo da poter definire con precisione l'unione dei lembi, a tale riguardo, per facilitare l'operazione, sarà opportuno ricorrere all'uso di strumenti da stuccatore come, ad esempio, spatolini metallici a foglia di olivo. Prima dell'applicazione della stuccatura la muratura interessata dall'intervento dovrà essere adeguatamente preparata, ovvero dovrà essere pulita, si dovranno rimuovere eventuali sali solubili e fissare i conci sconnessi. In presenza di macchie di umidità, prima di applicare il salvaboro dovrà essere eliminata la causa ed atteso che la parete sia ben asciutta.

Trattamento lacune di intonaco

Il distacco d'intersezione porzioni (o di più strati tecnici) d'intonaco dalle superfici parietali implicherà delle evidenti discontinuità sull'apparecchio murario e l'inevitabile messa a nudo di parti di muratura che, in questo modo, si troveranno esposte all'aggressione degli agenti atmosferici; l'acqua, infatti, potrà penetrare facilmente all'interno della struttura veicolando agenti inquinanti che favoriranno l'insorgenza di degradi in superficie ed in profondità.

Al fine di ovviare a quest'inconveniente, si potrà intervenire proteggendo le porzioni scoperte del muro, ripristinando la parte d'intonaco mancante.

Rapprezzo di intonaco

Prima un'attenta valutazione del reale stato conservativo del supporto, il rappezzo d'intonaco dovrà relazionarsi sia all'intonaco ancora presente sulla superficie sia alla natura della muratura garantendo, per entrambi, un'efficace adesione, l'affinità fisico/chimica e meccanica. Il rappezzo dovrà essere realizzato con un intonaco compatibile con il supporto e simile a quello esistente per spessore (numero di strati), composizione e traspirabilità; i coefficienti di dilatazione termica e di resistenza meccanica dovranno essere simili a quelli dei materiali esistenti così da poter garantire lo stesso comportamento alle diverse sollecitazioni (pioggia battente, vapore, umidità ecc.). La formulazione della malta per realizzare il nuovo intonaco dovrà presentare le caratteristiche tecnologiche dell'intonaco rimasto sulla superficie ovvero, dall'analisi della rimanenza si dovranno dedurre le varie stratificazioni, i diversi componenti e in che modo siano stati combinati tra loro: rapporto aggregato-legante, granulometria inerte e il tipo di legante. Prima di procedere con il rappezzo la superficie dovrà essere preparata; la muratura interessata dall'intervento dovrà essere sufficientemente asciutta (esente da fenomeni d'umidità), scabra (mediante picchiatura, bocciardatura ecc.) e pulita (priva di sali e/o patine; al riguardo si rimanda agli articoli inerenti le puliture) in modo da consentire la totale aderenza della nuova malta al supporto, dopodiché si eseguirà l'innalzamento della muratura tramite pennello imbevuto d'acqua, o un semplice nebulizzatore manuale (contrariamente una parete asciutta potrebbe assorbire l'acqua presente nell'impasto provocando un eccessivo ritiro della malta). Al fine di garantire la corretta realizzazione dell'impasto dovranno essere presi degli accorgimenti sul modo di dosare e amalgamare i diversi componenti.

Compiuta la pulitura, e se necessario il consolidamento, dei margini del vecchio intonaco si procederà all'applicazione sulla parete del rappezzo seguendo i diversi strati indicati da progetto; previa bagnatura del muro, verrà applicato il rinzafo (in malta morbida con aggregati a grana grossa 1,5-5 mm) in modo tale da penetrare bene negli interstizi dell'apparecchio a presa avvenuta, previa bagnatura della superficie, si procederà alla stesura dell'arriccio, tramite cazzuola, in strati successivi (1-1,5 cm) fino a raggiungere lo spessore indicato da progetto utilizzato una malta composta da aggregati medi (0,5-1,5 mm); l'ultimo strato di arriccio verrà pareggiato e frattizzato. La finitura, verrà applicata con frattazzo in strati sottili (sciacati con frattazzini di spugna, leggermente imbevuti di acqua. In presenza di spessori considerevoli (tra i 6-8 cm) sarà consigliabile realizzare una rincoccatura (per maggiori dettagli si rimanda all'articolo specifico) della cavità con malta idraulica (calce idraulica naturale NHL 3,5 e scaglie di laterizio rapporto legante-inerte 1:3).

Particolare attenzione dovrà essere fatta nella messa in opera in prossimità delle zone d'unione tra le due

superfici, poiché la loro corretta esecuzione potrà evitare l'insorgenza di punti di discontinuità, a tale riguardo sarà consigliabile rifinire i lembi con spatolini da stuccatore in modo da garantire una migliore precisione nella rifinitura. L'applicazione del nuovo intonaco dovrà essere fatta con i valori della temperatura esterna tra i 5°C e i 30°C; la malta dovrà essere accuratamente compressa all'interno della lacuna al fine di ottenere delle buone caratteristiche meccaniche, inoltre tra la posa dei vari strati dovranno intercorrere dei tempi d'attesa (relazionati alle diverse tipologie di malte) durante i quali le superfici dovranno essere bagnate. La presenza del rappazzo sulla superficie muraria se specificato dagli elaborati di progetto potrà non mimetizzarsi con la presenza così da tutelare le diverse stratificazioni storiche; a tale riguardo i rappazzi esterni potranno essere rilevabili diversificando la lavorazione dello strato di finitura (ad esempio passando una spatola di sagina a presa iniziata quando è ancora lavorabile), utilizzando granulometria di inerti leggermente differenti o dipingendolo con una tonalità di colore più chiara o più scura (a discrezione del progettista) mentre, per quanto riguarda i rappazzi interni (meno soggetti all'azione degradante), oltre alle soluzioni sopra citate, si potrà decidere di arretrare lo spessore del rappazzo di pochi millimetri rispetto allo spessore del vecchio intonaco.

Specifiche

Nel caso in cui il rappazzo presentasse un'ampiezza considerevole, sarà opportuno predisporre, sopra il primo strato di rinzaffo, delle guide al fine di controllare lo spessore e la planarità dell'intonaco. Tali guide potranno essere messe in opera come segue: si fissano alla parete dei piccoli conici di laterizio (allineati verticalmente distanziati di circa 50-100 cm) utilizzando la stessa malta dell'intonaco per uno spessore corrispondente a quello definitivo indicato dappresso tra i conici verticali verrà eseguita una striscia di malta (la stessa realizzata per l'intonaco), tirata a piombo. È buona norma, al fine di consentire la corretta lavorazione della superficie, che l'interrasse delle guide sia 40-50 cm inferiore rispetto alla lunghezza della staggia disponibile in cantiere. Le fasce così realizzate costituiranno il dispositivo di controllo dello spessore dell'intonaco. Al fine di ridurre il rischio di cavillature sarà conveniente seguire delle accortezze: non utilizzare malta con elevato dosaggio di legante (malta grassa) che dovrebbe essere la resistenza a compressione; applicare la malta per rinzaffo a quello di finitura, così come dovrebbe essere la resistenza a compressione; applicare la malta per strati successivi sempre più sottili con aggregati a granulometria più minuta partendo dagli strati più profondi fino ad arrivare a quelli più superficiali.

Integrazione cromatica

Lo scopo dell'integrazione cromatica sarà quello di colmare le lacune esistenti nella pellicola pittorica che ricoprirà l'intonaco, in modo tale da ripristinare la continuità cromatica e, allo stesso tempo, ristabilire la funzione protettiva propria dello strato pittorico. Prima di procedere al ripristino il supporto dovrà, necessariamente, essere preparato mediante pittura (ricorrendo alle tecniche in riferimento al tipo di deposito da rimuovere) e successivamente consolidamento (o eventuale consolidamento laddove si renderà necessario). Sul supporto così preparato si procederà all'integrazione cromatica rispettando la tipologia di tinteggiatura presente sulla parete. I prodotti che si potranno utilizzare, sempre in relazione alla preesistenza, potranno essere: pitture (la pellicola risulterà prevalentemente coprente), vernici (la pellicola anche se colorata risulterà trasparente) e tinte (non formeranno pellicola). Le tecniche pittoriche che più frequentemente si potranno intracciare sulle superfici intonacate saranno: tinteggiatura alla calce, pittura alla tempera e pitture a base di silicati (per maggiori dettagli si rimanda agli articoli specifici).

Integrazione di stucchi e modanature

La procedura si pone lo scopo di consolidare e/o ricostruire le modanature di pietre artificiali (ad es. cornicione di gronda o cornice marcapiano, profilo di archi ecc.) e di finti elementi architettonici (elemento di bugnato, paraste ecc.) presenti sull'apparecchio murario.

Integrazione cornici

L'intervento tenderà a ricostruire elementi architettonici con presenza di modanature allorché la loro condizione estremamente degradata non permetta il recupero mediante semplice integrazione stuccatura.

Operazioni preliminari

La procedura operativa prevedrà, previa accurata asportazione sia di materiale incoerente (polveri e detriti) sia d'eventuali materiali d'alterazione (croste nere, pellicole, efflorescenze saline ecc.) un'eventuale regolazione dei bordi della lacuna e l'asportazione, con l'ausilio di mazze e scalpello, delle parti disancorate o fortemente degradate al fine di produrre una superficie scabra che faciliti il successivo ancoraggio dei materiali aggluntivi. Nel caso di cornici o modanature in genere di malta di calce o cemento con presenza di armature metalliche interne, oramai ossidate o scoperte, si renderà necessario (previa spazzatura a "metallo bianco" dei ferri a vista) un primo trattamento, al fine di fermare i fenomeni degradanti, con idonea botacca passivante anticarbonatante, reoplasticapennellabile realizzando uno strato continuo di almeno 1 mm (caratteristiche minime: adesione all'armatura < 2,5 N/mm², pH < 12, tempo di lavorabilità a 20°C e 50% U.R. circa 40-60 min, temperatura limite di applicazione tra +5°C e +35°C).

Armatura di sostegno

Ove richiesto da specifici di progetto di un'armatura di sostegno al fine di impedire allo stucco di deformarsi sotto il suo stesso peso proprio o di aderire in modo imperfetto al supporto. Queste armature, seguendo le indicazioni di progetto, potranno essere di vario tipo in ragione delle dimensioni e della complessità delle modanature da restaurare. In presenza di mancanze di modeste dimensioni sarà sufficiente armare i chiodi

Previo eventuale sgrassamento delle superfici si applicherà la pasta, della consistenza voluta, sulle parti mancanti adoperando piccole spatole metalliche o bacchette di legno esercitando una modesta pressione al fine di otturare la cavità, in caso di fessure più profonde si potranno eseguire più strati di materiale intervallati tra loro con un tempo di attesa necessario per l'essiccazione. In questo caso, inoltre, si renderà vantaggioso, ai fini di un corretto aggiramento tra gli strati, graffiare la superficie di quello sottostante, prima del suo indurimento.

Nel caso in cui l'integrazione sia rivolta a fratture ovvero piccole cavità, il protocollo seguirà le procedure indicate per gli elementi lapidei o per quelli lignei ad eccezione di qualche precisazione dovuta alla natura della mancata (piccola entità sia in termini di estensione sia di profondità). La stuccatura sarà eseguita con materiali in pasta costituiti da un legante di tipo inorganico (ad es. calce idraulica naturale) o, più di frequente, organico (ad es. polimeri sintetici come le resine acriliche) e da una carica (polvere di legno, caolino, argilla finissima, polvere di marmo ecc.) in ragione del supporto (cotto, pietra, legno ecc.) oggetto d'intervento; se espressamente richiesto dagli elaborati di progetto questi impasti potranno essere additivati (ad es. cariche di gluconato di sodio, pigmenti colorati ecc.) al fine di esaltare ad esempio le caratteristiche di presa, fluidità, antiritiro, resistenza meccanica ecc. (per maggiori dettagli sugli impasti si rimanda a quanto detto agli articoli precedenti).

rimanda alle procedure specifiche).
 sostanza degradanti e dei risultati di laboratorio (per maggiori dettagli sulle tecniche di pulitura si donoa al singolo caso, in ragione del tipo di pavimento, del suo stato di conservazione, della natura delle generalmente con un trattamento di pulitura, sgrassatura o deceratura utilizzando la tecnica che si riterrà più eventuale (sostanze inquinanti) (efflorescenze saline, crescite microorganiche concrezioni ecc.) o più prima di intervenire con i diversi sistemi di stuccatura o protezione sarà appropriato procedere asportando le invasive, dei fenomeni che hanno provocato patologie di degrado dei materiali oggetto di intervento; pertanto l'intervento di ripristino delle pavimentazioni dovrà, necessariamente, essere preceduto dalle analisi, non servendosi di tali umidi, delle superfici per più volte al giorno per la durata di una settimana).

impasto permetterà di applicare strati spessi (massimo 30-40 mm) contenendo la diretta o indiretta, naturale NHL 2; 8 parti di sabbia lavata e vagliata, 4 parti di coccioposto, rapporto legante-inerte I : 3). Questo coccioposto con granulometria media (1,5-5 mm) (ad es. 3 parti di grassello di calce, 1 parte di calce idraulica reintegrare potrà rivelarsi vantaggioso eseguire lo strato di fondo con un impasto formato da calce e (massimo 10-15 mm) così da favorire la catalizzazione della resina. In presenza di notevoli sezioni da nel caso d'utilizzo d'impasto a base di resina acrilica, sarà consigliabile applicare strati di modeste dimensioni reintegrazione andrà eseguita per strati successivi, analogamente al procedimento utilizzato per le stuccature, (per maggiori specifiche sulla composizione di malta da stuccatura si rimanda agli articoli specifici). La additivata con pigmenti minerali al fine di avvicinarsi maggiormente come grana e colore al materiale originario dell'elemento originario (rapporto legante-inerte I : 2). Entrambi le tipologie d'impasto potranno essere e trasparenti anche in massa e scarsa tendenza all'ingiallimento) caricati con detriti e/o polveri della pietra impasto a base di polimeri sintetici, preferibilmente acrilici (buone caratteristiche agli agenti atmosferici, incolori acrilica in emulsione; rapporto legante-inerte I : 2,5). In alternativa a questo tipo di malta si potrà utilizzare un grassello di calce; 3 parti calce idraulica naturale NHL 2; 10 parti di sabbia lavata e vagliata; 0,4 parti resina (malta) e cariche di inerti selezionati di granulometria compatibile con il materiale da integrare (ad es. 1 parte elemento inerti, di gesso, con l'eventuale aggiunta di resine acriliche) (al fine di migliorare l'adesività della L'integrazione potrà essere seguita con un impasto a base di calce idraulica, grassello di calce o, nel caso di

Malta da ripristino

tecniche si potranno ottenere grandi cornicioni leggeri, economici e di facile quanto rapida esecuzione.
 (di spessore sottile ad es. 5x25 mm) ben stagionato con funzione di centina di sostegno. Con questa seconda anche altre tecniche d'armatura come quella di predispore un supporto costituito da listelli e tavole di legno compito di raccordare le volumetrie di base e di creare le eventuali varianti. In alternativa si potranno utilizzare adottare specialmente in presenza di cornici con base geometrica, all'intonaco sarà, in seguito, emanato il d'acqua così da evitare eventuali sottrazioni di liquido all'impasto. L'esecuzione di supporti in laterizio sarà da tozzetti ecc.) allestiti con malta di calce idraulica; questi elementi dovranno preventivamente essere saturati d'armatura, se non diversamente specificato dalla D.L., si utilizzeranno elementi in laterizio (mattoni, tavelline, indurito si provvederà ad armare il livello successivo fino ad arrivare allo spessore desiderato. Per il primo livello armatura di lunghezza sufficiente a sostenere solo la parte più retrostante; una volta che questo livello sia In presenza di volumi di notevole oggetto si potrà ricorrere ad armature "multiple" ovvero una prima avere una luce libera pari ad un sotto livello di 10-20 cm rispetto alla superficie finale.

perni con l'estremità libera piegata ad uncino o con altra sagoma specifica. In ogni caso le barrette dovranno elementi con filo di ferro zincato ovvero d'ottone. Dietro specifica indicazione della D.L. si potranno installare quiconce, in tal modo si favorirà l'eventuale messa in opera di un reticolo di sostegno costituito unendo gli della cornice) in ragione del tipo di volume da ricostruire in alternativa si potrà adottare una disposizione a di norma, eseguita a distanza regolare (così da poter sostenere eventuali elementi in laterizio costituenti il corpo costituiti da barrette filettate in acciaio inossidabile, e successivamente sigillati. La disposizione dei perni sarà, piegabilità (O variabile da 3 a 6 mm) inseriti in perfori (con diametro minimo 0-4 mm) a testa larga o perni inossidabili preferibilmente di tipo austenitico, della serie AISI 304 L (316) che presenterà anche buone doti di

Al fine di eludere il fenomeno del ritiro e di permettere le eventuali successive operazioni di arrotatura, levigatura e lucidatura (soprattutto in presenza di pavimenti in cotto, marmo, marmette colorate in pasta) sarà consigliabile impiegare una quantità di stucco moderatamente eccedente il volume da riempire.

Integrazione con nuovi elementi

In caso di elementi non più solidali con il sottofondo (parti mobili o totalmente staccate) la procedura prevederà, solo se espressamente indicato dagli elaborati di progetto, il loro cauto smontaggio e la loro pullitura (per le procedure riguarde lo smontaggio del pavimento si rimanda a quanto prescritto nell'articolo specifico) con spazzole di saggina, scopinetti, piccole spatole, tamponi imbevuti di sostanze detergenti o altra tecnica ritenuta idonea dalla D.L.; in seguito si procederà alla riposa in opera definitiva che dovrà essere eseguita con malta di allietamento il più possibile simile a quella originale. In presenza di vaste zone d'intervento si renderà necessaria la rimozione degli elementi fino all'intera asportazione del massetto costituente il sottofondo. Il nuovo massetto (a base di calce idraulica naturale NHL 5 e sabbione in rapporto 1:2) dovrà essere lasciato stagionare per il tempo necessario (almeno 7 giorni); le eventuali lesioni che dovessero manifestarsi andranno riempite con boiaccia di calce idraulica. Si procederà, successivamente, alla posa in opera degli elementi recuperati (ovvero dei nuovi elementi se questi non potranno essere recuperati) con un letto di malta di calce idraulica (a consistenza plastica) di adeguato spessore (di norma 2 cm, comunque uguale a quello asportato) disteso sul sottofondo. Si premerà, infine, su ogni elemento (battendo gli angoli con il martello di gomma o con il manico di legno della mazzerella) facendo refluire la malta e, allo stesso tempo, in modo da posizionarlo ad una quota leggermente superiore al piano finito così da compensare l'abbassamento dovuto al naturale ritiro della malta. A distanza di 2-4 ore (in ragione delle condizioni ambientali) dal termine della posa, le superfici pavimentate dovranno essere bagnate al fine di garantire una stagionatura ottimale della malta di appoggio. Per la stuccatura delle fughe sarà consigliabile utilizzare una boiaccia così da essere capace di penetrare agevolmente nelle fessure, inoltre si renderà necessario ripetere l'operazione 2/3 volte, a distanza di almeno 8 ore una dall'altra. Ultimata la stuccatura e passate 4-6 ore, sarà necessario bagnare il pavimento posato. La boiaccia utilizzata per la stuccatura delle fughe sarà composta seguendo le disposizioni di progetto o indicazioni della D.L., in mancanza di queste si potrà comporre un impasto a base di cemento bianco pigmentato con ossidi colorati (massimo 10%) con l'eventuale aggiunta di lattice acrilico al fine di conferire un minimo di elasticità allo stucco; sarà consigliabile effettuare delle prove al fine di individuare la giusta tonalità della stuccatura in modo che il colore delle fessure riempite si mimetizzi con quello degli elementi adiacenti.

All'interno della lacuna, se indicato dagli elaborati di progetto, potranno essere realizzate delle forature per l'inserimento di perni e connettori necessari per facilitare e, allo stesso tempo, garantire l'efficace ancoraggio dei nuovi elementi (per maggiori delucidazioni sulla tipologia dei perni si rimanda agli articoli inerenti; stuccatura elementi in laterizio e fissaggio e riadesione elementi sconnessi e distaccati). La cavità dovrà poi essere pulita ricorrendo a mezzi manuali come spazzole, raschietti o aspiratori in modo da rimuovere i detriti polverulenti e grossolani (nel caso sia necessario ricorrere ad un tipo di pullitura che preveda l'uso di acqua, l'intervento dovrà attenersi alle indicazioni specifiche negli articoli inerenti la pullitura a base di acqua). La posa in opera dei nuovi materiali dipenderà dal tipo di rincocciatura che s'intenderà realizzare (se limitata al parametro esterno oppure estesa in profondità) e dalla relativa tecnica utilizzata; in ogni modo sarà sempre buona norma ricorrere a materiali affini originali in modo da evitare l'insorgenza d'incompatibilità fisico-chimiche. La malta di connessione dovrà essere simile a quella presente sul paramento murario per rapporto legante-inerte e granulometria dell'inerte; se non diversamente specificato da progetto, si potrà ricorrere all'uso di una malta di calce (rapporto legante-inerte 1:3) così composta: 2 parti di calce aerea; 1 parte di calce idraulica; 9 parti di inerte (4 parti di cocciopesto, 5 parti di sabbia vagliata). Dopo la messa in opera del materiale di risarcitura, nel caso di un paramento a faccia vista, si dovrà eseguire la finitura e la stiliatura dei giunti soprattutto in prossimità dei bordi d'unione tra il vecchio e il nuovo al fine di evitare, proprio in questi punti delicati, discontinuità strutturali.

Se specificatamente indicato dagli elaborati di progetto l'intervento di rincocciatura, potrà essere denunciato realizzando la nuova porzione di muratura in leggero sottospazio o sopraspazio, tenendo presente però che

Tassellatura

L'intervento di tassellatura ha lo scopo di integrare mancanze generate da diversi fenomeni (rimozioni eseguite a causa di degrado avanzato, distacchi generati da azioni meccaniche ecc.) utilizzando materiali compatibili (meglio se di recupero) similari per consistenza e colore al supporto. L'operazione riguarderà in particolare, il ripristino di porzioni di paramenti decorativi quali: modanature, cornici, riquadrature di porte e finestre, fasce marcapiano ecc. Il tassello posto in opera dovrà riprodurre con esattezza la parte asportata o mancante; a sbazzatura avvenuta, previa pullitura della cavità, dovrà essere inserito ed adattato in modo da garantire la continuità superficiale tra la parte nuova e quella vecchia. L'adesione di tasselli di piccole dimensioni potrà essere realizzata, oltre che con l'ausilio di resine epossidiche, con una malta di calce idraulica naturale NHL 5 additivata con emulsioni acriliche (per migliorarne l'adesività) caricata con carbonato di calcio od altro aggregato di granulometria fine (ad es. cocciopesto, pozzolana ecc.). Nel caso, invece, in cui l'intervento presenti delle dimensioni considerevoli e il tassello risulti particolarmente aggettante si potrà ricorrere all'uso di sostegni interni come perni in acciaio inossidabile zincato (variabile da 4 a 10 mm) Fe B 44 K ad aderenza

migliorata o barrette filettate in acciaio inossidabile AISI 316L (in caso di elementi non sottoposti a particolari sollecitazione meccaniche si potrà ricorrere a barre in vetroresina), saldati con l'ausilio di resine epossidiche bicomponenti ed essenti da solventi; l'impasto, steso con l'ausilio di piccole spatole, dovrà presentare un grado di isotropicità o fluidità idoneo alla dimensione e caratteristiche degli elementi da far riaderire (per maggiori dettagli si rimanda all'articolo sul fissaggio ed adesione degli elementi sconnessi e distaccati). Per tassellature in ambienti interni si potranno utilizzare, oltre alle resine epossidiche, anche le resine poliesteri. I fori d'inserimento dei perni, eseguiti con trapano a sola rotazione, potranno essere, secondo i casi specifici, passanti o ciechi; le fessure in corrispondenza dell'unione del tassello andranno stuccate con polvere dello stesso materiale, legato con resine sintetiche (acriliche o elastomeri fluorati) o calce naturale.

Malte da restauro

Malte da stuccatura o da ripristino (integrazioni, rappezzi ecc.) overosia impasti costituiti da un legante (calce aerea, calce idraulica naturale, cemento bianco) e da acqua, oppure da un legante, da acqua e da un inerte (sabbia, pietra macinata, polvere di marmo, cocciopesto, pozzolana ecc.) in rapporto variabile, da 1:3 a 1:1, secondo le prescrizioni di progetto ovvero a seconda delle caratteristiche che si vogliono conferire alla malta (maggiore resistenza, maggiore lavorabilità). In linea generale le malte da utilizzare per le procedure di restauro dovranno essere confezionate in maniera analoga a quelle esistenti, per questo motivo saranno necessarie una serie di analisi fisicochimiche, quantitative e qualitative sulle malte esistenti, in modo da calibrare in maniera ideale le composizioni dei nuovi agglomerati.

La malta dovrà presentarsi più o meno fluida a seconda dell'uso specifico e a seconda della natura dei materiali da collegare, in linea generale è buona norma che l'acqua utilizzata sia quella strettamente necessaria per ottenere un impasto omogeneo. L'impasto delle malte, eseguito con idonei mezzi meccanici o manualmente (da preferire per impasti di modesta quantità ma molto specifici) dovrà risultare omogeneo e di tinta uniforme. I vari componenti, con l'esclusione di quelli forniti in sacchi di peso determinato, dovranno essere ad ogni impasto misurati preferibilmente sia in peso che a volume. Nel caso in cui la malta preveda l'uso di grassello di calce, questo dovrà essere "stemperato" e ridotto in pasta omogenea prima di incorporarvi l'inerte; nel caso in cui si preveda un impasto con più leganti, sarà necessario impastare precedentemente i leganti tra loro e solo successivamente aggregarli, dando tra questi, la precedenza a quelli di granulometria più minuta. La malta potrà essere eventualmente caricata da pigmenti o terre coloranti (massimo 5% di pigmenti minerali ricavati dalla macinazione di pietre 0 10% di terre) e/o da additivi di vario genere (fluidificanti, aeranti ecc.). Nel caso in cui il pigmento dovesse essere costituito da pietra macinata o da polvere di cocciopesto, questo potrà sostituire parzialmente o interamente l'inerte.

Se non diversamente specificato dagli elaborati di progetto o dalla D.L., gli impasti impiegati in operazioni di restauro dovranno possedere le seguenti caratteristiche:

- presentare un'ottima compatibilità chimico-fisica sia con il supporto sia con le parti limitrofe. La compatibilità si manifesterà attraverso il coefficiente di dilatazione, la resistenza meccanica e lo stato fisico dell'impasto (granulometria inerte, tipologia di legante ecc.);
- presentare una resistenza minore degli elementi da collegare così da evitare un'eventuale disomogeneità che potrebbe essere la causa di fessurazioni nelle strutture;
- avere una consistenza tale da favorire l'applicazione;
- aderire alla struttura muraria senza produrre effetto di slump e legarsi opportunamente a questa durante la presa;
- essere sufficientemente resistente per far fronte all'erosione, agli inconvenienti di origine meccanica e agli agenti degradanti in genere;
- contenere il più possibile il rischio di cavillature (dovrà essere evitato l'utilizzo di malte troppo grasse);
- opporsi al passaggio di acqua, non realizzare un rivestimento di sbarramento completamente impermeabile, ma garantendo al supporto murario la necessaria traspirazione dall'interno all'esterno.

— presentare un aspetto superficiale uniforme in relazione alle tecniche di posa utilizzate. Specifiche Gli impasti dovranno essere preparati nella quantità necessaria per l'impiego immediato e, per quanto possibile, in prossimità del lavoro; i residui d'impasto che non avessero per qualche ragione immediato impiego, dovranno essere gettati a rifiuto.

Campi di impiego

Le malte da restauro, a seconda del loro impiego, potranno essere classificate in:

- 1) malte per restauro di apparecchi murari: ossia allestimento di elementi lapidei, stiliatura e/o rabboccatura dei giunti, riempimento dei vuoti o di soluzioni di continuità dell'organismo murario, protezione delle creste dei muri;
- 2) malte per restauri di intonaci: ossia rappezzi e/o integrazioni di porzioni di intonaco con eventuale, se presente, riproposizione dei diversi strati;
- 3) malte per applicazioni di rivestimenti (musivi e pavimenti ecc.);
- 4) malte per il restauro di decorazioni: ossia impasti per integrazione di elementi architettonici plastici a rilievo;
- 5) malte per stuccature e sigillature: ossia impasti per il riempimento di lesioni, fratture, modeste mancanze;

6) malte per iniezione: ossia malte fluide caratterizzate da bassa viscosità applicabili a bassa pressione attraverso soluzioni di continuità o fori di modeste dimensioni con la finalità di riempire vuoti non superficiali o allo scopo di far aderire tra loro strati diversi.

Le malte da restauro dovranno essere conformi alle prescrizioni dettate dalle Raccomandazioni Normale 26/87 "Caratteristiche delle Malte da Restauro" e alle norme UNI 1 1088:2003, Beni Culturali — Malte storiche e da restauro. Caratterizzazione chimica di una malta. Determinazione del contenuto di aggregato siliceo e di specie solubili, UNI EN 11089:2003 Beni Culturali — Malte storiche e da restauro. Stima della composizione di alcune tipologie di malte; UNI EN 990:2004 "Specifiche per malte per opere murarie — parte 1 : malte da intonaco e parte 2: malte da muratura.

Art.8.13 CONSOLIDAMENTI DEI MATERIALI E DELLE SUPERFICI

Generalità

Le procedure di consolidamento risultano essere sempre operazioni particolarmente delicate, e come tali, necessitano di un'attenta analisi dello stato di fatto sia dal punto di vista della conservazione dei materiali sia del quadro fessurativo, così da poter comprendere a fondo e nello specifico la natura del supporto e le cause innescanti le patologie di degrado; in riferimento a queste analisi si effettuerà la scelta dei prodotti e delle metodologie di intervento più idonee; ogni operazione di consolidamento dovrà essere puntuale, mai generalizzata; sarà fatto divieto di effettuare qualsiasi procedura di consolidamento o più in generale, utilizzare prodotti, senza la preventiva esecuzione di campionature pre-intervento eseguite sotto il controllo della D.L.; ogni campione dovrà, necessariamente, essere catalogato ed etichettato; sull'etichetta dovranno essere riportati la data di esecuzione, il tipo di prodotto e/o le percentuali dell'impasto utilizzato, gli eventuali solventi e di conseguenza il tipo di diluizione o di concentrazione utilizzati, le modalità ed i tempi di applicazione.

Ad operazione eseguita dovrà, sempre, essere verificata l'efficacia, tramite prove e successive analisi, anche con controlli periodici cadenzati nel tempo (operazioni che potranno essere inserite nei programmi di manutenzione periodica post-intervento).

I consolidamenti che si potranno realizzare sono diversi:

— consolidamento coesivo, il prodotto consolidante verrà applicato localmente o in modo generalizzato sulla superficie del materiale (consolidamento corticale) per ristabilire la coesione di frazioni degradate con gli strati sani sottostanti; l'obiettivo che si porrà sarà di ristabilire con un nuovo prodotto il legante degradato o scomparso. Le sostanze consolidanti potranno essere leganti dello stesso tipo di quelli contenuti nel materiale (consolidanti inorganici o a base di silicio), oppure sostanze sintetiche (consolidanti organici) estranee alla composizione originaria del materiale ma comunque in grado di migliorarne le caratteristiche fisiche; di norma si realizzerà con impregnazione fino al rifiuto;

— consolidamento adesivo, con questo termine s'intenderà un'operazione di "rincollaggio" di rivestimenti distaccati dal loro supporto originale come, ad esempio, un frammento di pietra o uno strato di intonaco per i quali si renderà necessario ristabilire la continuità fra supporto e rivestimento. Questo tipo di consolidamento avverrà tramite iniezioni di malte fluide o resine acriliche in emulsione ovvero, con ponti di pasta adesiva a base di calce idraulica o resina epossidica. Sarà obbligatorio verificare, anche sommarariamente, il volume del vuoto da riempire al fine di scegliere la giusta "miscela" da iniettare. Cavità piuttosto ampie dovranno essere riempite con malte dense e corpose; al contrario, modeste cavità necessiteranno di betoncini più fluidi con inerti piuttosto fini.

Fissaggio e riadesione di elementi sconnessi e distaccati (mediante perni)

La procedura ha come obiettivo quello di far riaderire parti in pietra staccate o in fase di stacco mediante idonei adesivi sia a base di leganti aerei ed idraulici (calci) sia leganti polimerici (soprattutto resine epossidiche). Si ricorrerà a questa procedura allorché si dovranno incollare, o meglio far riaderire, piccole scaglie di materiale, porzioni più consistenti, riempire dei vuoti o tasche associate a un distacco di strati paralleli alla superficie esterna della pietra (dovuti, ad es. a forti variazioni termiche). La procedura applicativa varierà in ragione dello specifico materiale di cui sarà costituito l'elemento da incollare, dei tipi di frattura che questo presenterà e che occorrerà ridurre e dei vuoti che sarà necessario colmare affinché l'operazione risulti efficace.

Nel caso di interventi su manufatti e superfici particolarmente fragili e degradate e su frammenti molto piccoli, l'adesivo dovrà presentare una densità e un modulo elastico il più possibile simile a quello del o dei materiali da incollare, in modo tale che la sua presenza non crei tensioni tra le parti; per la riadesione di pellicole pittoriche, se non diversamente specificato dagli elaborati di progetto, sarà opportuno utilizzare un'emulsione acrilica (tipo Primal) al 2-3% diluita in alcool incolore stesa a pennello a setola morbida.

Allorché si dovranno riaderire dei frammenti o porzioni più consistenti, sarà preferibile inserire adeguati sistemi di supporto costituiti da perni in acciaio inossidabile ANSI 316L (minimo 0 4 mm), in titanio o, se l'incollaggio interesserà parti non sottoposte a particolari sollecitazioni meccaniche, barre in vetroresina. La procedura operativa seguirà quella descritta nell'articolo sulle stuccature degli elementi lapidei.

In alternativa alla malta di calce idraulica, per il fissaggio e la riadesione di parti più consistenti si potranno utilizzare modeste porzioni di resina epossidica (bicomponente ed esente da solventi) in pasta stesa caricate

con aggregati tipo carbonato di calcio o sabbie silicee o di quarzo, al fine di conferire maggiore consistenza alla pasta e consentire il raggruppamento degli spessori previsti. I rinforzanti da impiegare per la formazione di betoncini di resina dovranno avere un tasso d'umidità in peso non superiore allo 0,09% ed un contenuto nullo d'impurità o di sostanze inquinanti; salvo diverse prescrizioni di progetto, le miscele secche di sabbie silicee o di quarzo dovranno essere costituite da granuli puri del diametro di circa 0,10-0,30 mm per un 25%, di 0,50-1,00 mm per un 30% e di 1,00-2,00 mm per il restante 45%.

In ogni caso si ricorrerà ad un impasto d'adeguata viscosità o fluidità in relazione alla dimensione e caratteristiche degli elementi da far riaderire. Durante la fase di indurimento dell'adesivo sarà necessario predisporre dei dispositivi di presidio temporaneo costituiti, a seconda delle dimensioni del frammento, da carta giapponese, nastro di carta, morsetti di legno ecc. facendo attenzione a non danneggiare in alcun modo il manufatto.

Al fine di coprire gli eventuali ponti di resina epossidica, stessi per il consolidamento, si potrà utilizzare un betoncino elastico del colore simile al supporto originario, ottenuto dall'impasto fra polvere della stessa pietra da un legante fluorato al 10% in acetone. La preparazione dell'impasto, se non diversamente specificato dagli elaborati di progetto, avverrà amalgamando una parte in peso di prodotto con 0,75 parti d'inerte della stessa granulometria e colore dell'originale (in alternativa si potrà utilizzare sabbia silicea con granulometria tra 0,10-1,5 mm e aiutare il colore con pigmenti in polvere) mescolando bene fino ad ottenere una consistenza simile ad una malta. Sarà consigliabile non preparare grandi quantità di stucco al fine di evitare la presa prima della completa messa in opera, sarà, inoltre, consigliabile non eseguire alcun intervento sulla stuccatura prima di un'ora dalla stesura dello stucco. Il prodotto sarà completamente reversibile tramite acetone.

Specifiche sui materiali

Gli adesivi epossidici (ovvero resine utilizzate come leganti per ricongiungere frammenti distaccati), normalmente utilizzabili, saranno liquidi con indurente a lenta o a rapida reattività (da utilizzare per consolidamenti o più spesso per intasamento delle fessure o per impregnature) o in pasta lavorabili con indurente a lenta o a rapida reattività (per stuccature, ponti di adesione, piccole ricostruzioni e fissaggio perni); in questo caso si provvederà ad intervenire, in fase di formulazione, aggiungendo additivi tissotropizzanti. Di norma questi adesivi saranno totalmente esenti da solventi, non subiranno ritiro durante l'indurimento e grazie alla loro natura tixotropica potranno essere facilmente applicabili anche su superfici verticali in consistenti spessori.

Resine poliestere derivate dalla reazione di policondensazione dei glicoli con gli acidi bi-basici insaturi o loro anidridi. Prima dell'indurimento potranno essere impastati con fibre di vetro o sintetiche, così da migliorare la resistenza dei prodotti finali. Come riempitivi possono essere usati polveri di varia granulometria di calcari, gesso, o sabbie. La resistenza a raggi solari e UV è abbastanza bassa, specialmente per prodotti reticolari con monomeri aromatici, mentre la resistenza meccanica e le proprietà adesive sono abbastanza buone. La resina potrà presentare un certo ritiro del volume (sino ad 8-10%) che la rende non proprio adatta per riempire le fessure del materiale lapideo, al contrario potranno essere utilizzate come collanti per congiungimenti o fissaggio di perni, barre filettate, tiranti ecc. anche se sarà necessario evitare che la resina raggiunga la superficie estrema poiché per esposizione alla luce darbbe marcate variazioni di colore. Orientativamente il pot life a 20°C sarà di circa 5-7 minuti e il tempo di fissaggio intorno ai 40-60 minuti.

Copolimeri fluorati, legante elastomerico per stuccature, dotato di notevole elasticità alle dilatazioni, isola in maniera efficace la fessura o rottura da stuccare. L'elevata inerzia chimica anche verso aggressivi molto energici, la stabilità termica ed alle radiazioni, oltre alla permeabilità all'aria e alla reversibilità in acetone anidro lo rendono

Consolidamento dello strato corticale mediante impregnazione con consolidanti organici

La procedura di impregnazione può essere eseguita su manufatti in pietra, intonaco, laterizio e legno allorché si renda necessario garantire il consolidamento non solo corticale ma anche in profondità. Questa procedura si basa sul principio fisico della capillarità, ovvero la capacità dei fluidi in genere (i liquidi in particolare) di riuscire a penetrare naturalmente per adesione dentro lo spazio tra due superfici molto vicine di una cavità. Grazie all'impiego di sostanze organiche, che penetreranno all'interno del manufatto, si potranno ristabilire o migliorare sia le proprietà fisiche (riduzione della porosità e aumento della coesione) sia meccaniche (incremento della resistenza a compressione) dei materiali trattati. Il consolidante entrerà all'interno del manufatto, in una prima fase, per capillarità e solo in un secondo tempo si distribuirà per diffusione; al fine di permettere questa seconda fase che, sovente, si sviluppa molto lentamente è opportuno che il prodotto scelto non polimerizzi troppo velocemente così da poter riuscire a diffondersi in maniera uniforme nel manufatto. I parametri da valutare prima di iniziare la procedura sono: viscosità del fluido consolidante; diametro dei pori e dei capillari e loro distribuzione all'interno dell'elemento da trattare; bagnabilità del materiale.

La procedura d'intervento varierà in ragione del consolidante indicato dagli elaborati di progetto (silicato di etile, resine acriliche in dispersione o in soluzione, fluoroelastomeri ecc.) in ogni caso saranno necessarie alcune operazioni preliminari comuni a tutti i trattamenti. Prima di iniziare il trattamento sarà opportuno eseguire delle campionature al fine di valutare la quantità di consolidante (percentuale di diluizione e scelta del solvente), la riuscita della procedura e la reale penetrazione di impregnazione; inoltre dovranno essere predisposte opportune protezioni sulle superfici limitrofe a quelle da consolidare in modo da evitare che queste vengano a

Questa tecnica di norma verrà eseguita con l'utilizzo di specifiche apparecchiature in grado di nebulizzare il liquido messo in pressione da una pompa oleo-pneumatica (massimo 0,5 bar) o più semplicemente a mano; questo trattamento potrà essere migliorato realizzando intorno alla parte da trattare uno spazio chiuso mediante fogli di polietilene resistente ai solventi e continuando la nebulizzazione anche per giorni. La sola applicazione a spruzzo sarà sufficiente se il materiale risulterà essere poco poroso ed il degrado interesserà uno spessore di pochi millimetri (degrado corticale); nel caso di interventi su lapidei porosi, dove si renderà necessaria una penetrazione maggiore, sarà preferibile utilizzare pennelli o applicazioni per percolazione (per maggiori dettagli si rimanda agli articoli specifici). In zone particolarmente degradate o su pellicole pittoriche in fase di distacco sarà necessario, dopo un primo trattamento a spruzzo, applicare (mediante emulsione acquosa di alcool polivinilico o resina acrilica in soluzione al 20% in diluente nitro) dei fogli di carta giapponese: a superficie asciutta si applicherà una nuova mano di consolidamento a pennello morbido. Dopo che il solvente

Consolidamento mediante impregnazione a spruzzo

Di norma è la tecnica più usata per eseguire il consolidamento per impregnazione; ci si servirà di pennelli a setola morbida di medie dimensioni, rulli, o tamponi (in questo caso gli stracci o i tamponi saturi di prodotto dovranno essere mantenuti in contatto prolungato al fine di assicurare l'assorbimento nella superficie). L'applicazione dovrà procedere dall'alto verso il basso per settori omogenei con uso di addetti in numero appropriato alla natura e alla tipologia del manufatto; tra una mano e l'altra il prodotto non dovrà essere lasciato asciugare. Sarà opportuno che gli attrezzi (pennelli, rulli o tamponi) siano sempre ben puliti (sarà, pertanto, consigliabile lavarli spesso) e il consolidante non sia "contaminato" di eventuali residui rimasti sul pennello o rullo da trattamenti operati su aree limitate. Nel caso di consolidamenti di superfici lapidee particolarmente disgregate ed esfoliate (specialmente su pietre arenarie come ad es. pietra serena, pietra forte ecc.) o pellicole pittoriche in fase di distacco, l'impregnazione risulterà più efficace se eseguita "attraverso" una velatura provvisoria della zona da trattare utilizzando fogli di carta giapponese, precedentemente fissata con resina acrilica in soluzione (ad es. al 10-20% p/v, in solvente volatile come acetone o diluente nitro).

Consolidamento mediante impregnazione a pennello, tampone o rullo

evitare fenomeni di fessurazione che costituirebbero vie preferenziali per l'ingresso dell'acqua e di possibili distacchi.

- i) presentare un coefficiente di dilatazione termica simile a quello del materiale da consolidare al fine di
- h) spiccata capacità a mantenere inalterato il colore del manufatto;
- g) perfetta trasparenza priva di effetti traslucidi;
- f) "pot-life" sufficientemente lungo tanto da consentire l'indurimento solo ad impregnazione completata;
- e) penetrazione in profondità così da evitare la formazione di pellicole in superficie;
- d) capacità di fare traspirare il materiale così da conservare la diffusione del vapore;
- c) sottoprodotti di reazione pericolosi (quali ad es. sali superficiali);
- b) spiccata capacità di ripristinare i leganti tipici del materiale oggetto di intervento senza dar vita a
- a) elevata capacità di penetrazione nelle zone carenti di legante;

analisi di laboratorio;

I prodotti impregnanti da impiegarsi per il consolidamento e/o la protezione dei manufatti architettonici od archeologici, salvo eventuali prescrizioni o specifiche inerenti il loro utilizzo, dovranno possedere le seguenti

materiali riscontrato.

comune e i silossani oligomerici in solventi organici sono i prodotti più versatili e di conseguenza più facilmente utilizzabili. La scelta, in ogni caso, dovrà essere fatta in ragione delle problematiche e del

Tra i materiali consolidanti utilizzabili con questa tecnica il silicato di etile (si veda l'articolo specifico), le resine acriliche (in emulsione o in soluzione), le resine acrilico-siliconiche, le emulsioni acquose di silicato di

Specifiche sui materiali

manufatto così da migliorare la penetrazione e la distribuzione interna del consolidante.

tutta la superficie al fine di agevolare la fuoriuscita dell'aria dall'interno dei fori e dalle discontinuità presenti nel

nelle ultime mani. La procedura dovrà, comunque, essere operata per zone limitate e non simultaneamente su

oppure ricorrendo all'impiego di soluzioni particolarmente diluite, aumentando gradualmente la concentrazione

faciliterà l'ingresso della soluzione consolidante e, nello stesso tempo, si ridurrà al minimo l'effetto bagnato)

dovrà essere ovviata con passaggi alternati di soluzione di solvente puro (in tal modo si

sopratutto, della porosità del materiale oggetto di intervento. La scarsa penetrabilità del materiale poco porosi

passaggi) fino ad ottenere la saturazione dell'elemento (fino "a rifiuto"), in ragione sia del fluido prescelto sia,

La procedura di consolidamento per impregnazione dovrà essere ripetuta più volte (in genere non più di 5

frammenti.

preconsolidamento al fine di evitare che l'eventuale passaggio ripetuto del pennello possa rimuovere tali

scaglie in fase di distacco o superfici particolarmente decoese, sarà indispensabile effettuare un

sgrassata (in modo da evitare che depositi superficiali impediscano la penetrazione) così come, in presenza di

Qualsiasi trattamento consolidante prescelto dovrà essere applicato su superficie perfettamente pulita e

contatto con il prodotto consolidante.

consolidante, presenterà il vantaggio di far sì che, nella pietra trattata, oltre all'acido silicico non rimangano sottoprodotto, alcool etilico che evaporerà con i solventi impiegati nella soluzione, pertanto l'uso di questo Il silicato di etile, precipitando a seguito di una reazione spontanea con l'umidità atmosferica, libererà, come g/m² per superfici intonacate con malta di calce.

si potrà utilizzare una quantità pari a 500-600 g/m² per il consolidamento di apparecchi in cotto e 300-400 alterazione dell'opacità della pietra e della sua tonalità durante e subito dopo il trattamento. In linea generale test da eseguirsi su superfici campione; questi test serviranno, inoltre, da spia per determinare l'eventuale comprese fra 60% e 80%. Al fine di stabilire la quantità di prodotto da utilizzare si renderanno necessari piccoli incolori, a bassa viscosità, si applicherà in solvente organico (ad es. metil etil chetone), in percentuali (in peso) assolutamente asciutte, è il silicato di etile composto da esteri etilici dell'acido silicico: monocomponente fluido, Un buon consolidante per laterizi decoesi o pietre arenarie e silicatiche, da applicare su superfici

Consolidamento (riagggregazione) mediante silicato di etile

che, trovando una via di accesso più agevole, potrà distribuirsi in modo più diffuso. tale processo si potrà ricorrere a trattare preventivamente il supporto con nebulizzazione di solvente puro (così I tempi di impregnazione varieranno secondo le dimensioni e il materiale del manufatto, al fine di accelerare per parte naturale (effetto bagnato) e/o il generarsi di locali sbiancamenti.

superficiali che potrebbero ridurre la permeabilità al vapore del manufatto e conferire, all'interfaccia un effetto deionizzata. Questa operazione si renderà sempre necessaria al fine di evitare la formazione di patine preveda l'utilizzo d'emulsioni acquose, la superficie dovrà essere lavata con spugne assorbenti ed acqua dovranno essere eliminati gli eccessi di consolidante utilizzando un idoneo solvente o, nel caso in cui il progetto L'eccesso di prodotto sarà raccolto in una sorta di grondaia e rimesso in circolo; a trattamento terminato funzione di distributore.

canaleto forato munito, nella parte inferiore, di un pettine, tamponi di cotone o di una serie di pennellesse con interasse. Anche in questo caso il distributore potrà essere costituito da un tubicino in plastica o da un tale da assicurare un lento e continuo assorbimento evitando eccessi di formulato tali da coinvolgere aree non Offman localizzata nella parte terminale del tubo di distribuzione (seguendo le indicazioni di progetto) in modo trattare per capillarità. La quantità del trattamento in uscita dall'impianto dovrà essere calibrata dalla valvola di parte superiore della superficie da trattare, erogherà il prodotto per gravità impregnando la superficie da Metodo "a contatto diretto" molto simile a quello a tasca, ma più semplice: un distributore, collocato nella

Consolidamento mediante impregnazione a percolazione

in questo modo il controllo della procedura. opportuno, onde evitare costose operazioni di presidio, procedere per settori di dimensioni limitate, migliorando aumentano la superficie da trattare aumenterà anche la quantità di consolidante e di conseguenza il peso, sarà essere ricoperto con cellofan al fine di isolarlo dall'atmosfera per almeno 10-12 giorni. Dal momento che interessata. Ad assorbimento avvenuto (in genere 8-10 ore) le tasche saranno rimosse e il manufatto dovrà necessario assicurarsi che il materiale assorbente sia sempre perfettamente in contatto con la superficie prodotto sarà raccolto nella grondaia, e rimesso in circolo; per la buona riuscita di questo metodo sarà tanti piccoli fori o da una serie di spruzzatori che creeranno il fronte di consolidante discendente. L'eccesso di prodotto recuperato dal basso. Il distributore potrà essere costituito da un tubo o da un canaleto munito di distribuzione dovrà essere interrotta quando la quantità di prodotto immesso dall'alto sarà uguale a quella del poltiglia, allo scopo di ridurre l'eventuale troppo rapida evaporazione del solvente. L'operazione di ecc.) che verranno allimentati, dall'alto e molto lentamente, dalla soluzione consolidante e coperti da teli di La zona da consolidare verrà ricoperta da strati di materiale bagnante (ad es. cotone idrofilo, carta giapponese posizionata una piccola "grondaia impermeabilizzata" allo scopo di recuperare il prodotto consolidante in eccesso. di una tasca chiusa con particolari guarnizioni in polietilene, così da renderla stagna; nella parte inferiore verrà e la bagnabilità del materiale da trattare. La procedura prevederà la messa in opera, intorno alla zona da trattare, sostanza consolidante. I fattori che regolano il processo sono la tensione superficiale, la viscosità del prodotto degradati che presenteranno la necessità di essere tenuti a contatto, per un determinato periodo, con la verrà utilizzato per l'impregnazione di particolari come decori, cornici, capitelli lavori ecc. particolarmente La procedura rientrerà in quelle "a contatto diretto" e si baserà sul principio della capillarità. Questo metodo

Consolidamento mediante impregnazione a tasca o ad impatto

ricorrere all'applicazione, da effettuarsi posteriormente al trattamento, di almeno tre mani di solvente puro. alta al fine di migliorare l'assorbimento. Per migliorare la penetrazione del consolidante dato a spruzzo si potrà in condizioni favorevoli di temperatura (+10 °C +25 °C) con prodotti (ad es. silicato di etile) in diluizione molto tempo imbevuto di solvente od acqua a seconda del prodotto utilizzato. Questo metodo risulterà idoneo solo poi scendere a quelle si dovrà aver cura di rimuovere eventuali sbature od eccessi di consolidante mediante saturazione del manufatto, distribuita uniformemente per aree omogenee partendo dalle parti più elevate per dovrà essere ripetuta più volte (senza lasciare asciugare il prodotto fra una ripresa e l'altra) fino a completa preparazione del prodotto. La nebulizzazione consolidante (O area coperta dal getto 25-30 cm) sul manufatto trattare dovrà essere pulita e ben asciutta al fine di assicurare l'assenza di reazioni secondarie e buona sarà totalmente evaporato si rimuoveranno i fogli mediante tamponi inumiditi con acqua. L'interfaccia da

La procedura prevederà, dopo le opportune operazioni preliminari di pulitura, eventualmente preconsolidamento di parti particolarmente decolose o distaccate, la predisposizione di opportune protezioni (ad es. delimitazione con nastro di carta) sulle superfici limitrofe a quelle da consolidare, in modo da evitare che queste vengano a contatto con il prodotto consolidante e l'esecuzione d' idonee campionature al fine di valutare la quantità e la tipologia del consolidante. Eseguite tutte queste operazioni si potrà procedere alla sigillatura in profondità delle

La procedura prevedrà l'esecuzione di stuccatura delle soluzioni di continuità mediante intasamento eseguito con iniezione, colatura o spatola in profondità di miscela adesiva costituita da polimeri sintetici acrilici in soluzione, o in emulsione, caricata con carbonato di calcio o polvere di pietra macinata (in alternativa si potranno utilizzare polveri di cocciopesto o cariche pozzolatiche); le resine acriliche non potranno, causa la loro natura termoplastica, essere impiegate come adesivi strutturali, pertanto se si rendesse necessario effettuare una sigillatura con tale caratteristica sarà opportuno ricorrere ad un adesivo epossidico bicomponente (componente A = resina, componente B indurente; i più utilizzati sono indurenti che reagiscono a temperatura ambiente come gli amminici o ammidici, il rapporto tra A e B sarà variabile da 1:1 a 1:4) esente da solventi, dietro specifica indicazione di progetto, il composto potrà essere caricato con sabbia silicea (granulometria massima 0,3 mm), filler, quarzo. I rinforzanti da impiegare per la formazione di betoncini di resina dovranno avere un tasso d'umidità in peso non superiore allo 0,09% ed un contenuto nullo d'impurità o di sostanze inquinanti; salvo diverse prescrizioni di progetto, le miscele secche di sabbie silicee o di quarzo dovranno essere costituite da granuli puri del diametro di circa 0,10-0,30 mm per un 25%, di 0,50-1,00 mm per un 30% e di 1,00-2,00 mm per il restante 45%. Normalmente il composto di resina epossidica verrà preparato a piè d'opera e, a seconda del tipo di impasto (fluid, colabile, tissotropico), in relazione alle necessità di progetto, potrà essere applicato a pennello con setole rigide, con iniettori, o con spatole, in ogni caso sotto scrupoloso controllo dal momento che presenta, generalmente, un limitato tempo pot-life. Nel caso in cui si preveda, invece, l'utilizzo di composti a base di resina acrilica, se non diversamente specificato dagli elaborati di progetto, si utilizzerà lattice acrilico agglungendo al lattice non diluito una quantità adeguata di carbonato di calcio sino a rendere la malta estruibile.

Sigillatura materiali lapidei (mediante resine sintetiche)

Indicativamente per una soluzione contenente il 60% in peso di estere etilico dell'acido silicico su supporti in medio stato di conservazione si potranno effettuare i seguenti consumi al metro quadrato: intonaco da 0,3 a 0,5 l/m²; pietre porose e tuffi da 0,5 a 2,5 l/m²; laterizi da 0,6 a 3,0 l/m²; pietre arenarie da 0,8 a 3,5 l/m².

Si rivelerà di fondamentale importanza non esporre le superfici da trattare all'irraggiamento del sole né procedere all'applicazione su superfici riscaldate dai raggi solari, sarà pertanto cura degli operatori proteggere le superfici mediante opportune tende parasole; l'imregnazione con silicato di etile sarà, inoltre, da evitare (se non diversamente specificato dagli elaborati di progetto) nel caso in cui il materiale da trattare non sia assorbente, in presenza di temperatura troppo alta (>25°C) o troppo bassa (<10°C), con U.R. non superiore al 70% o se il manufatto trattato risulti esposto a pioggia nelle quattro settimane successive al trattamento; pertanto in caso di intervento su superfici esterne, si renderà necessaria la messa in opera di appropriate barriere protettive.

Avvertenze

La natura chimica dei silicati sarà tale per cui potranno esercitare soltanto un'azione consolidante, ma non avranno alcun effetto protettivo nei riguardi dell'acqua, pertanto, al trattamento di superfici esterne con un silicato, generalmente, si dovrà far seguire l'applicazione di una sostanza idrorepellente, salvaguardando le caratteristiche di traspirabilità e di permeabilità al vapore acqueo del materiale lapidei, garantendo la conservazione nel tempo, nel rispetto della loro fisica (per maggiori dettagli sulle procedure di protezione si rimanda agli articoli specifici).

Questo tipo di consolidante si rivelerà molto resistente agli agenti atmosferici e alle sostanze inquinanti, non verrà alterato dai raggi ultravioletti e presenterà il vantaggio di possedere un elevato potere legante (dovuto alla formazione di silice amorfa idrata) soprattutto nei confronti di materiali lapidei naturali contenenti silice anche in tracce, quali arenarie, tuffi, trachiti, ma anche su altri materiali artificiali quali mattoni in laterizio, terracotte, intonaci, stucchi; risultati positivi potranno essere ottenuti anche su materiali calcarei (ad es. pietra leccese, pietra di Vicenza ecc.). Tale prodotto non risulta idoneo per il trattamento consolidante di superfici in gesso o di pietre gessose.

Le caratteristiche del materiale lapideo consolidato, la reazione si completerà nell'arco di 2 o 3 settimane in altre sostanze che potrebbero in qualche forma (ad esempio efflorescenze) danneggiare l'aspetto e soprattutto la ragione delle condizioni atmosferiche, della porosità del materiale, della sua natura e struttura chimica ecc. Il trattamento potrà essere eseguito a pennello, a spruzzo mediante irroratori a bassa pressione (massimo 0,5 bar), per percolazione, a tampone mediante spugne (nel caso di manufatti modellati tipo le volute dei capitelli) o per immersione (esclusivamente per piccoli manufatti mobili); la superficie da trattare andrà completamente saturata "sino a rifiuto", evitando però eventuali accumuli di prodotto sulla superficie; nel caso in cui dopo il trattamento il supporto rimanesse bagnato o si presentassero raccolte in insenature si dovrà procedere a rimuovere l'eccesso con l'ausilio di tamponi asciutti o inumiditi con aceto o diluente nitrato. Solitamente sarà sufficiente un solo ciclo di applicazione, ma se sarà necessario e solo dietro specifica autorizzazione della D.L.,

In presenza di forti distacchi e di supporti in buono stato di conservazione, si potranno inserire nel foro di ancoraggio al supporto, cotone idrofilo, lattice di gomma, argilla ecc.

In alternativa si potranno effettuare delle stuccature invisibili utilizzando idoneo stucco costituito da copolimeri fluorati ovvero legante in colore elastomerico per stuccatura e polvere della stessa pietra, utili anche a coprire micro lesioni o fori di tapani (per maggiori dettagli si rimanda a quanto detto nell'articolo sul fissaggio e riadesione d'elementi sconnessi).

Il rapporto di miscelazione tra resina ed indurente andrà accuratamente rispettato, gli errori di dosaggio tollerabili non dovranno essere superiori al $\pm 5\%$. La miscelazione dei componenti andrà eseguita preferibilmente con miscelatore meccanico e andrà prolungata fino a che non si sarà certi di aver ottenuto una perfetta omogeneità. Specifiche sui materiali

Le resine epossidiche, prodotti termoinduranti (molecole tridimensionali) sono ottenute dalla formazione di catene con due tipi di molecole con un gamma illimitata di variazioni possibili (questa caratteristica fa sì che non esista un solo tipo di resina epossidica, ma svariate formulati epossidici che cambiano di volta in volta le proprie caratteristiche a seconda sia del rapporto resina-indurente sia degli eventuali additivi plastificanti, fluidificanti, acceleranti ecc.) e presentano il vantaggio di polimerizzarsi senza produrre sottoprodotti che potrebbero ad un aumento di volume. Si distinguono dalle resine acriliche per l'elevato potere collante che ne giustifica l'uso come adesivo strutturale; presentano una buona resistenza chimica (soprattutto agli alcali), resistono molto bene all'acqua ed ai solventi organici. I migliori pregi delle resine epossidiche risiedono nelle loro elevate proprietà meccaniche (resistenze a compressione, a trazione, a flessione), nella perfetta adesione al supporto e nel ritiro molto limitato durante l'invessimento; gli svantaggi sono riconducibili alla difficoltà di penetrazione (dovuta all'elevata viscosità), alla bassa resistenza al calore ed ai raggi ultravioletti (con i conseguenti fenomeni d'ingiallimento e sfarinamento superficiale).

Per le resine acriliche si rimanda alle specifiche dell'articolo sul consolidamento mediante impregnazione.

Per i copolimeri fluorati si rimanda alle specifiche dell'articolo sul fissaggio e riadesione di elementi sconnessi.

Riadesione di distacchi mediante iniezioni con miscele leganti

La procedura sarà eseguita al fine di consolidare strati di intonaco, anche affrescato, distaccato dal supporto, così da risarcire le eventuali lesioni e riempire le sacche perimetrali presenti tra il substrato e l'apparecchio retrostante. Prima di procedere al consolidamento vero e proprio sarà necessario effettuare delle operazioni di "sagittatura" preventivamente eseguite mediante leggiera, ma accurata battitura manuale (tramite martelletto di gomma o semplicemente con le nocche della mano) sulla muratura, al fine di individuare con precisione sia le zone compatte sia dellimitare (ad es. con un segno tratteggiato a gesso) il perimetro di quelle in fase di distacco (zone gonfiate e formanti "sacche"). In alternativa potranno essere individuate le zone di distacco mediante termografica od altra indagine non distruttiva specificata dagli elaborati di progetto.

In assenza di piccole fessure, lacune o fori già presenti sulle superfici intonacate attraverso le quali operare l'iniezione, si eseguiranno delle perforazioni, tramite piccolo tapano a mano (se le condizioni di conservazione del materiale lo consentono si potrà usare tapano elettrico) ad esclusiva rotazione con una punta di circa 2-4 mm (in caso di microconsolidamento si potrà ricorrere all'utilizzo di punteruoli), rade nelle zone ben incollate e più ravvicinate in quelle distaccate; il numero dei fori sarà proporzionato all'entità del distacco ed indicato negli elaborati di progetto (in assenza di indicazioni si potrà operare in ragione di 8-10 fori per m^2); in genere la distanza tra loro sarà di circa 40-60 cm, mentre la loro localizzazione sarà tale da favorire il percolamento della miscela da iniettare pertanto sarà necessario iniziare la lavorazione a partire dalla quota più elevata. In caso di distacco d'estensione limitata si potrà procedere all'esecuzione di un unico foro ed eventualmente, di un secondo se necessario per la fuoriuscita dell'aria dalla sacca di distacco durante l'immissione del consolidante.

Dopo aver eseguito le perforazioni si renderà necessario aspirare, attraverso una pera di gomma, gli eventuali detriti della foratura, le polveri e quanto altro possa ostacolare la corretta immissione e percolazione della miscela. In seguito si eseguirà una prima iniezione di acqua deionizzata ed alcool (5:1 in volume) con lo scopo di creare dei canali nella parte retrostante e di verificare allo stesso tempo l'eventuale esistenza di lesioni o fori da dove la miscela consolidante fuoriuscirà; in presenza di queste fessure si procederà alla loro puntuale stuccatura (che verrà rimossa a presa avvenuta) tramite malta "magra", a bassa resistenza meccanica di ancoraggio al supporto, cotone idrofilo, lattice di gomma, argilla ecc.

In alternativa si potranno effettuare delle stuccature invisibili utilizzando idoneo stucco costituito da copolimeri fluorati ovvero legante in colore elastomerico per stuccatura e polvere della stessa pietra, utili anche a coprire micro lesioni o fori di tapani (per maggiori dettagli si rimanda a quanto detto nell'articolo sul fissaggio e riadesione d'elementi sconnessi e distaccati).

Avvertenze

soluzioni di discontinuità mediante l'utilizzo di siringhe o piccole spatole secondo le dimensioni delle fessurazioni da sigillare e le specifiche di progetto, in ogni caso la resina dovrà penetrare fino a rifiuto nel vuoto da colmare tra le facce e tra i frammenti destinati a combaciare nella nuova unione. Durante la procedura sarà opportuno che siano controllate eventuali vie di fuga che potrebbero far percolare il materiale intramesso (specialmente se verrà fatto uso di resine epossidiche), in tal caso si renderà necessaria l'immediata rimozione con spugne o tamponi umidi se si utilizzeranno matine a legante acrilico, con acqua e detergenti idonei (ovvero seguendo scrupolosamente le indicazioni del produttore della resina) se invece si utilizzeranno adesivi epossidici. Una volta che sarà verificato l'intasamento della fessurazione si potrà passare alla realizzazione di stuccature di superficie, costituite da malte a base di leganti idraulici naturali a basso contenuto di sali, sabbie, eventuali additivi polimerici, terre colorate o pietre macinate, in ogni caso eseguite seguendo la procedura descritta nell'articolo sulle stuccature di materiali lapidei.

piccole guarnizioni in gomma a perfetta tenuta opportunamente sigillate per impedire la fuoriuscita del prodotto.

Risultati soddisfacenti potranno essere raggiunti con miscele formate da 2 parti di calce aerea naturale a basso peso specifico e 1 parte di metacaulino pozzolanico o cocciopesto superventilato e lavato (rapporto 1:1) con l'aggiunta di una minima parte di resina acrilica in emulsione al 10% in acqua (con funzione di fluidificante). In alternativa si potrà ricorrere ad una miscela formata da 1 parte di grassello di calce (sostituibile parzialmente o totalmente con calce idraulica naturale NHL 2) e 1 parte di carbonato di calcio (granulometria 0,02-0,06 mm); la miscela sarà diluita con percentuale del 5-10% di resina acrilica (con funzione di collode protettore overrosa tenderà a trattenere l'acqua così da non far "bruciare" prematuramente la miscela iniettata) ed eventualmente additivata con gluconato di sodio (con funzione di fluidificante); nei casi di distacchi consistenti, con una parte di cocciopesto lavato e lavato o in alternativa pozzolanica (granulometria massima 0,5 mm).

Per distacchi di lieve entità, fra strato e strato, con soluzioni di continuità dell'ordine di 0,5 mm, non essendo possibile iniettare miscele idrauliche si rileverà utile una micro-iniezione di 1 parte di resina acrilica in emulsione acquosa in concentrazione variabile (comunque compresa tra 18% e il 10%), caricata con 0,5-1 parte di carbonato di calcio o polvere di pomice (granulometria tra 0,02 mm e 0,06 mm) per rendere il composto più granuloso e facilitare l'aggrappaggio dello stesso al supporto da consolidare.

Un altro composto, utilizzabile in ambienti interni e per piccole cavità (spessore non superiore a 4-5 mm), sarà il caseato di calcio, ottenuto mescolando caseina lattica e grassello di calce; esistono due tipi di "ricette": la prima (alla fiorentina) si comporrà di 1 parte di caseina, 4 parti di grassello di calce, 0,4 parti di resina acrilica in emulsione; la seconda (alla romana) sarà costituita da 1 parte di caseina (gonfiata nell'acqua), 9 parti di grassello di calce, 1/5 parte di dispersione acrilica (allo scopo di elasticizzare l'adesivo); questo composto presenterà sia ottime proprietà collanti sia ottima stabilità nel tempo, ma avrà l'inconveniente di avere tempi d'incollaggio molto lenti. Il caseato di calcio, dopo la presa, sarà fragile a trazione e resterà permeabile al vapore acqueo, per questo potrà essere indicato utilizzato in ambienti asciutti.

Prevvia umidificazione del foro e della zona circostante con acqua pulita, si eseguiranno le iniezioni con una normale siringa di plastica (da 10 cc 0 60 cc) procedendo attraverso i fori posti nella parte più bassa, per poi avanzare, una volta che la miscela sarà fuoriuscita dai fori limitrofi, verso quelli situati in alto (questo per evitare sia che squilibri di peso possano alterare l'eventuale equilibrio della struttura sia per favorire la distribuzione uniforme del consolidante); nel caso in cui la miscela non dovesse penetrare in profondità si passerà al foro successivo. Ad infiltrazione del formulato avvenuta, passati circa 30-35 minuti, si procederà con il consolidamento di un'altra area di distacco.

Le iniezioni verranno eseguite o tramite la punta dell'ago metallico (per fori ed aree di modeste dimensioni od in presenza di intonaci particolarmente degradati), o direttamente dal beccuccio della siringa nel foro di accesso attraverso una cannula precedentemente posizionata (in caso di sacche di maggiori dimensioni ed estensione), controllando e graduando la compressione dello stantuffo. Le miscele dovranno essere iniettate a bassa pressione poiché le tensioni prodotte dal fluido sotto pressione, alterando l'equilibrio del manufatto, potrebbero causare pericolosi fenomeni di precarietà statica. Nel corso dell'operazione occorrerà stare attenti che il colante non fuoriesca da fori o linee di fratture limitrofe sulla superficie sottostante, nel caso questo succedesse si procederà all'immediata pulizia tramite spugnette ad alto potere assorbente (ad es. ritagli di gommapiuma o spugnette tipo Blitz Fix). In caso di iniezione per mezzo di ago metallico sarà consigliabile tamponare il punto di ingresso con un batuffolo di cotone imbevuto di acqua distillata al fine sia di favorire la riadesione del supporto sia in modo da asportare l'eventuale prodotto in eccesso fuoriuscito dai fori. Per la riadesione di elevate superfici d'intonaco potrà rivelarsi utile una compressione della superficie in questione tramite una pressione regolare ed uniforme, sia durante il periodo di iniezione del consolidante, sia durante la presa; tale pressione potrà essere eseguita, a seconda dei casi, per mezzo di mani, molle, martinetti a vite montati sull'impalcatura, tavolette di legno rivestite di feltro o carta per una durata variabile da qualche decina di minuti a 12-14 ore in ragione del tipo e della quantità di prodotto immesso.

Previo indurimento del consolidante (minimo 7 giorni) si rimuoveranno manualmente le stuccature provvisorie e le eventuali cannule in gomma e si sigilleranno i fori con stucco costituito da grassello di calce e polveri di marmo (per maggiori dettagli sulla stuccatura si rimanda alla procedura specifica). Il collaudo si effettuerà mediante le stesse tecniche non distruttive utilizzate per individuare le zone di intervento.

Specifiche sui materiali

L'iniezione della sola emulsione acrilica dovrà essere evitata (se non dietro specifica indicazione di progetto) in quanto potrebbe dar vita ad un corpo di plastica che riempirebbe la sacca ma non farebbe aderire le facce distaccate.

Anche l'iniezione di calce idrauliche potrà avere degli inconvenienti in quanto il calcio idrato potrebbe non carbonatare all'interno della muratura e migrare dentro di essa (a causa della sua parziale solubilità in acqua) provocando efflorescenze di calcio carbonato in superficie o, in presenza di solfati e alluminati, potrebbe reagire dando vita a subefflorescenze quali thaumasite o ettringite.

Specifiche sui materiali premiscelati

La malta premiscelata per iniezione di consolidamento e riadesione di intonaci dovrà presentare un'ottima penetrabilità nelle murature senza aver bisogno della preeliminazione della bagnatura dei supporti. L'impasto dovrà

essere composto da calce idraulica naturale, chimicamente stabile e a bassissimo contenuto di sali solubili, inerti silicei (o in alternativa carbonato di calcio scelto e micronizzato), pozzolana supervenziata (o in alternativa polvere di coccolpesto o metacaolino) e idonei additivi fluidificanti, ritentivi ed areanti. Dopo aver impastato energeticamente per qualche minuto il premiscelato con acqua demineralizzata sarà consigliabile filtrare la bottaccia ottenuta al fine di eliminare eventuali piccoli grumi formati in fase di impasto. Il prodotto non dovrà essere addizionato nella preparazione e posa con nessun altro componente oltre all'acqua di impasto e non dovrà essere assolutamente aggiunta acqua una volta che avrà iniziato la presa. Sarà consigliabile utilizzare siringhe con aghi di tipo veterinario (diametro di uscita superiore ai 2 mm). Le caratteristiche chimico-fisiche medie dovranno essere: peso specifico 1,02 kg/dm³, lavorabilità 2 h, bleedind assente, aderenza 0,8 N/mm², inizio presa a +20 °C 24 h, fine presa a +20 °C 48 h, resistenza a compressione a 28 giorni 6 N/mm², resistenza a flessione a 28 giorni 2 N/mm², modulo elastico 5000 N/mm², ritiro 0,7-1,8 mm, ritenzione acqua superiore all'80%, permeabilità al vapore 6 g.

Art.8.13 PROTEZIONI E TRATTAMENTI SUPERFICIALI

Premessa metodologica

Gli interventi di protezione devono assolvere principalmente il ruolo di salvaguardare il materiale dall'aggressione degli agenti naturali esterni (infiltrazioni d'acqua, depositi superficiali di sostanze nocive ecc.) e/o di natura antropica, ricorrendo all'uso di tecniche consone ad ogni caso specifico. Eseguite generalmente a compimento dell'intervento conservativo, le protezioni possono essere concepite sia come veri e propri presidi (schemi, tettoie, barriere ecc.) inseriti con l'intento di ostacolare l'inscarsarsi di patologie degenerative, proteggendo il manufatto in modo da ovviare direttamente alle cause di degrado, sia come applicazioni superficiali di materiali sacrificali, compatibili con la preesistenza, deteriorabili nel tempo. Lo scopo di entrambe le soluzioni è quello di diffondere i materiali da diversi fattori, in molti casi concomitanti, come l'attacco fisico-chimico operato dagli agenti atmosferici e dalle sostanze nocive veicolate da questi, dalle azioni di organismi vegetali e animali, dai raggi ultravioletti, aerosol marini ecc. Fondamentalmente lo scopo principale richiesto alle operazioni di protezione è quello di impedire il passaggio dell'acqua all'interno del materiale e, allo stesso tempo, ostacolare l'aggressione degli inquinanti atmosferici; per fronteggiare entrambi i prodotti utilizzati devono presentarsi i requisiti di idrorepellenza, reversibilità, traspirabilità, assenza di sottoprodotti dannosi e stabilità alle radiazioni UV. L'idrorepellenza è determinata al fine di evitare i degradi connessi alla penetrazione dell'acqua come i fenomeni ciclici di gelo e disgelo, la cristallizzazione dei sali solubili (efflorescenze saline, subefflorescenze ecc.) e la veicolazione di sostanze nocive; la reversibilità deve essere concepita come la possibilità di poter rimuovere il prodotto (applicato superficialmente) in caso si dovessero verificare, nel tempo, indesiderati e nocivi effetti collaterali ("effetto bagnato" ovvero un'alterazione cromatica dell'aspetto originale); la traspirabilità è altrettanto incisiva per la riuscita dell'operazione, poiché il prodotto applicato non deve ostacolare il passaggio del vapore acqueo presente nei muri ma deve consentire il regolare deflusso, così da mantenere costanti i valori igrometrici delle strutture evitando pericolosi ristagni interni d'acqua. I prodotti adatti ad assolvere queste funzioni devono presentarsi, necessariamente, una buona compatibilità materica con il supporto così da avere comportamenti fisico-chimici similiari mentre, per quanto concerne l'impatto visivo, le protezioni possono essere concepite sia come apporti totalmente trasparenti e neutri tali da consentire la totale leggibilità del supporto (sostanze principalmente di natura organica o a base di silicio) sia, come degli strati la cui funzione di protezione, (scialbature, velature, sagrature, ecc.) strettamente connessa alla metodologia d'intervento scelta a discrezione del tecnico. Le superfici lapidee nascondrà in parte la superficie muraria. La scelta di una delle due soluzioni a discapito dell'altra è di silicio) sia, come degli strati la cui funzione di protezione, (scialbature, velature, sagrature, ecc.) considerareevolmente il contatto con sostanze patogene esterne, ma al contempo di non eliminare la traspirabilità e la permeabilità al vapore acqueo.

Nel caso di preesistenti trattamenti protettivi coprenti si potrà decidere o di ripristinarli nelle parti dove sono venuti a mancare, così come in origine (diversificando, se ritenuto opportuno, il nuovo dal vecchio) o lasciare l'apparecchio a vista, accettandone il mutamento come fattore essenziale dell'aspetto della struttura, e proteggendolo ricorrendo a trattamenti neutri.

Generalmente le protezioni hanno una durata limitata nel tempo; risultano efficaci per un periodo che va dai 5 ai 10 anni dopodiché vengono a mancare le caratteristiche di idrorepellenza, per questo si rende necessario la messa in opera, previa la totale asportazione dei residui rimasti sulla superficie di un nuovo intervento programmi di manutenzione.

OPERAZIONI DI PROTEZIONE DEI MATERIALI LAPIDEI

Con il termine "materiale lapideo" dovranno sempre essere intesi (in accordo alle raccomandazioni Normal) oltre che i marmi e le pietre propriamente detti, anche gli stucchi, le malte, gli intonaci (affrescati, dipinti a secco, graffiti) ed i prodotti ceramici come laterizi e cotti.

Generalità

Considerato l'impatto e il ruolo attribuito ai protettivi la loro scelta dovrà essere operata sulla base dei risultati delle analisi di laboratorio realizzate su campioni di materiale; i provini dovranno essere preservati così da essere in grado di valutare l'effettiva efficacia e la durata nel tempo. Le campionature pre-intervento eseguite sotto il controllo della D.L. dovranno, necessariamente, essere catalogate ed etichettate; su tale etichetta dovranno essere riportati la data di esecuzione, il tipo di prodotto e/o le percentuali dell'impatto utilizzato, gli eventuali solventi e di conseguenza il tipo di diluizione o di concentrazione utilizzato, le modalità ed i tempi di applicazione.

La durata e l'inalterabilità del prodotto dipenderanno, principalmente, dalla stabilità chimica e dal comportamento in rapporto alle condizioni igrotermiche e all'azione dei raggi ultravioletti. L'alterazione dei composti, oltre ad essere determinante sulle prestazioni, potrà portare alla composizione di sostanze secondarie, dannose o insolubili, che invalideranno la reversibilità del prodotto.

Applicazione di impregnante idrorepellente

La procedura dovrà essere eseguita alla fine del ciclo di interventi previsti e solo in caso di effettivo bisogno, su apparecchi murari e manufatti eccessivamente porosi esposti sia agli agenti atmosferici, sia all'aggressione di umidità da condensa o di microrganismi animali e vegetali.

L'applicazione si effettuerà irrorando le superfici dall'alto verso il basso, in maniera uniforme ed abbondante fino a completa saturazione del supporto. Le mani da applicare dipenderanno dalla capacità di assorbimento del supporto, in ogni caso non potranno essere inferiori a due passaggi (consumo variabile da 0,2 a 1 l/m²). L'intervallo di tempo tra le varie applicazioni potrà variare, fermo restando che la mano precedente sia stata completamente assorbita; di norma i prodotti saranno applicati:

— a spruzzo, tramite l'utilizzo di apposite apparecchiature in grado di vaporizzare il liquido messo in pressione manualmente o da pompa olio-pneumatica;

— a pennello morbido o rullo sino a rifiuto, utilizzando i prodotti in soluzione particolarmente diluita, aumentando gradualmente la concentrazione sino ad oltrepassare lo standard nelle ultime mani. Sarà utile alternare mani di soluzione delle resine (se in solvente) a mani di solo solvente per ridurre al minimo l'effetto bagnato (per maggiori dettagli sulle tecniche d'applicazione si rimanda a quanto detto nell'articolo sul consolidamento per impregnazione).

Se non diversamente specificato negli elaborati di progetto il trattamento protettivo dovrà essere applicato su supporti puliti, asciutti, privi d'umidità e di soluzioni di continuità (fessure superiori di 0,3 mm dovranno essere adeguatamente stuccate come da articoli specifici) a temperature non eccessivamente alte, intorno ai 20°C (possibilmente su apparecchi murari non esposti ai raggi solari) al fine di evitare una brusca evaporazione dei solventi utilizzati. I prodotti utilizzabili, di norma, dovranno possedere un basso peso molecolare ed un elevato potere di penetrazione; buona resistenza all'attacco fisico-chimico degli agenti atmosferici; buona resistenza chimica in ambiente alcalino; assenza di effetti collaterali e di formazione di sottoprodotto di reazione dannosi (produzione di sali); perfetta trasparenza ed inalterabilità dei colori; traspirazione tale da non ridurre, nel materiale trattato, la preesistente permeabilità ai vapori oltre il valore limite del 100/6 dovranno risultare atossici.

Sarà sempre opportuno, a trattamento avvenuto, provvedere ad un controllo (cadenzato nel tempo) mirato a valutare la riuscita dell'intervento, così da verificarne l'effettiva efficacia.

La pluralità del potere idrorepellente sarà direttamente proporzionale alla profondità di penetrazione all'interno del materiale. Penetrazione e diffusione del fluido dipenderanno, quindi, dalla porosità del materiale, dalle dimensioni e dalla struttura molecolare della sostanza impregnante in relazione al corpo poroso (pesanti macromolecole ricche di legami incrociati non attraverseranno corpi molto compatti e si depositeranno in superficie), dall'alcalinità del corpo poroso, dalla velocità e catalisi della reazione di condensazione (prodotti fortemente catalizzati possono reagire in superficie senza penetrare nel supporto).

Specifiche sui materiali

I protettivi più efficaci per materiali lapidei (naturali ed artificiali tipo intonaci e cotti) apparterranno fondamentalmente alla classe dei composti organici (resine florurate, acril-siliconiche e polietilene) e dei composti a base di silicio; la scelta dovrà, necessariamente, essere operata in relazione alle problematiche riscontrate, così come la quantità ottimale di protettivo sarà determinabile in via sperimentale su superfici campione; orientativamente su intonaco di calce nuovo asciutto saranno sufficienti 100-140 g/m² di soluzione protettiva. Nel caso di manufatti lapidei o tonaci a calce di particolare valore storico-artistico dovranno, necessariamente, essere seguite scrupolosamente le raccomandazioni Normal vigenti.

I prodotti utilizzabili per i trattamenti di protezione, di norma, dovranno possedere le seguenti caratteristiche comprovate da prove ed analisi da eseguirsi in situ o in laboratorio:

- a) basso peso molecolare ed elevato potere di penetrazione;
- b) buona resistenza all'attacco fisico-chimico degli agenti atmosferici;
- c) buona resistenza chimica in ambiente alcalino;
- d) assenza di effetti collaterali e di formazione di sottoprodotto di reazione dannosi (produzione di sali);
- e) perfetta trasparenza ed inalterabilità dei colori;
- f) traspirazione tale da non ridurre, nel materiale trattato, la preesistente permeabilità ai vapori oltre il valore limite del 10%;

- g) non tossicità;
- h) reversibilità.

Normalmente un trattamento protettivo ha una durata massima di circa 5-6 anni, è, pertanto, consigliabile programmare una attenta manutenzione ordinaria ogni 4-5 anni.

Per le caratteristiche dei protettivi fluorurati così come per quelli a base di resine acril-siliconiche si rimanda alle specifiche dell'articolo inerente il consolidamento dello strato corticale mediante impregnazione.

Tinteggiatura alla calce (scialbatura)

La tinteggiatura alla calce potrà essere utilizzata in ambienti interni ed esterni a patto che non siano aggressivi e a condizione che il supporto non sia stato ancora "compromesso" da una precedente pitturazione a legante polimerico che ne renderebbe difficoltosa l'adesione (in questo caso sarà necessario procedere all'asportazione totale della precedente pittura prima dell'applicazione della tinta). I vantaggi di una tintura alla calce risiedono nell'alta compatibilità con i materiali del supporto, nel "rispetto" dei colori e dei toni cromatici degli edifici storici e nella sanificazione dell'ambiente con conseguente prevenzione di muffe grazie alla naturale basicità e all'elevato tasso di traspirabilità; per contro, saranno soggetti all'azione degradante dell'anidride carbonica combinata con l'acqua e dei gas inquinanti dell'aria.

La procedura prevede che il grassello di calce, stagionato almeno 24 mesi (o calce idrata in fiore) venga stemperato in una quantità d'acqua necessaria al fine di ottenere un composto sufficientemente denso (rapporto grassello/acqua 1:2); dovrà essere lasciato riposare da un minimo di 6-8 ore ad un massimo di 48 ore. A stagionatura avvenuta il composto sarà passato al setaccio (con vaglio a 900 maglie/cm²) allo scopo di eliminare le impurità presenti nell'impasto (parti insolubili o corpi estranei). L'acqua utilizzata per l'impasto dovrà essere esente da impurità di carattere organico (acidi, sali e alcali) causa di incompattezza delle tinte, alterazioni dei colori e macchie. La coloritura dell'impasto si otterrà tramite l'aggiunta di pigmenti minerali (massimo 10% in volume rispetto al latte di calce) e terre naturali o artificiali (massimo 25-30% in volume, superando queste dosi potrebbe essere necessario integrare il potere del legante con additivi di varia natura: generalmente resine acriliche). I pigmenti prima di essere amalgamati al latte di calce, al fine di poter ottenere la dispersione omogenea dei colori, dovranno essere stati immersi in una quantità d'acqua pari al doppio del loro volume, lasciati riposare per alcune ore e passati al setaccio (in modo da trattenere i grumi più grossi). La tinteggiatura alla calce, perde tono nei primi mesi dopo l'applicazione, pertanto sarà consigliabile amplificare leggermente il dosaggio di pigmento al fine di ottenere, a distanza di tempo, la coloritura desiderata.

Prima di procedere all'operazione di tinteggiatura dovranno essere verificate le condizioni del supporto che dovrà presentarsi pulito, ben aderente, privo di depositi superficiali, macchie di umidità e patine di smog; a tal fine sarà opportuno eseguire uno o più cicli di pulitura così da rimuovere eventuali efflorescenze saline o presenze di muffe od altri infestanti biologici (per maggiori dettagli si rimanda a quanto detto negli articoli inerenti le puliture) e nel caso l'intonaco si presentasse disgregato o distaccato sarà opportuno procedere ad un eventuale consolidamento (riadesione di distacchi mediante iniezioni), facendo cura di ovviare ad ogni lacuna, cavillatura o fessurazione tramite rappezzatura e/o stuccature (per maggiori dettagli si rimanda agli articoli inerenti le stuccature e i rappezzamenti), così come, al fine della buona riuscita, sarà consigliato stendere la pittura a calce in condizioni climatiche di eccessiva umidità, eccessivo caldo o freddo.

Per ottenere una superficie compatta, duratura e colorata uniformemente, sull'intonaco ancora fresco si dovrà stendere una mano di fondo composta da latte di calce molto grasso dopodiché, prima della completa asciugatura, si applicherà il colore molto diluito; in questo modo si assicurerà una maggior capacità legante al tinteggio senza dover ricorrere ad additivi. Quando la tinteggiatura a calce verrà impiegata come integrazione pittorica sarà opportuno aggiungere al composto utilizzato per la stesura della seconda mano, un additivo (legante) allo scopo di migliorare le caratteristiche fisiche della tinta; si potrà ricorrere a delle emulsioni acriliche (al 2-3% o al caseinato di calcio con aggiunta di ammoniaca (antifermentativa). Prima di applicare la tinta su tutta la parete, al fine di ottenere la tonalità di colore desiderata, si dovranno eseguire delle prove campione poiché la tinta a base di calce schiarisce notevolmente una volta essiccata; inoltre la tinta, seccando, aumenterà il proprio potere coprente, fattore che dovrà essere tenuto conto in funzione dell'effetto che si intenderà ottenere.

Art.8.14 MALTE

Negli interventi di recupero e di restauro di murature esistenti, prima della preparazione delle malte necessarie all'esecuzione dei lavori richiesti, si dovranno analizzare quelle esistenti per cercare di ottenere degli impasti il più possibile simili a quelli delle malte utilizzate originariamente.

Il trattamento delle malte dovrà essere eseguito in luoghi e modi tali da garantire la rispondenza del materiale ai requisiti fissati.

Tutti i componenti dovranno essere misurati, ad ogni impasto, a peso o volume; gli impasti dovranno essere preparati nelle quantità necessarie per l'impiego immediato e le parti eccedenti, non prontamente utilizzate, inviate a discarica.

I tipi di malta utilizzati sono indicati nel seguente elenco:

a) malta di calce spenta e pozzolana, formata da un volume di calce e tre volumi di pozzolana vagliata;

INCOMPATIBILITÀ DELLE MALTE IN GENERE
La posa in opera di nuovi strati di malta a contatto con degli impasti già esistenti può determinare delle condizioni di aderenza non adeguate e risolvibili con la seguente metodologia di posa in opera. Realizzazione di tre strati di materiale con le seguenti caratteristiche:
— primo strato con una quantità approssimativa di cemento di 600 kg./mc. di sabbia asciutta per legare i componenti;
— secondo strato con una quantità approssimativa di cemento di 450 kg./mc. di sabbia asciutta per l'impermeabilizzazione del materiale;
— terzo strato con una quantità approssimativa di cemento di 350 kg./mc. di sabbia asciutta e calce per migliorare la resistenza agli sbalzi termici.
Per le caratteristiche specifiche dei singoli materiali da impiegare per la preparazione delle malte valgono le seguenti prescrizioni:

CALCE - POZZOLANE - LEGANTI (non cementizi)
CALCE AEREA

La calce grassa in zolle dovrà provenire da calcari puri, essere di cottura uniforme, non bruciata né lenta all'idratazione e tale che, mescolata con l'acqua necessaria all'estinzione, divenga una pasta omogenea con residui inferiori al 5%.

La calce viva in zolle dovrà essere, al momento dell'estinzione, perfettamente anidra e conservata in luogo asciutto.
La calce grassa destinata alle murature dovrà essere spenta almeno quindici giorni prima dell'impiego, quella destinata agli intonaci almeno tre mesi prima.
La calce idrata in polvere dovrà essere confezionata in imballaggi idonei contenenti tutte le informazioni necessarie riguardanti il prodotto e conservata in luogo asciutto.

INCOMPATIBILITÀ DELLA CALCE

Esistono varie condizioni di incompatibilità nel caso della calce che vengono indicate nella tabella seguente e che dovranno essere tenute nella dovuta considerazione nell'impiego e durante la posa in opera dei materiali:
POZZOLANA
La pozzolana sarà ricavata da strati essenti da sostanze eterogenee, sarà di grana fina, asciutta ed accuratamente vagliata, con resistenza a pressione su malta normale a 28 giorni di 2,4 N/mm². (25 kg/cm²) ed è residuo insolubile non superiore al 40% ad attacco acido basico.

LEGANTI IDRAULICI

- Sono considerati leganti idraulici:
- a) cementi normali e ad alta resistenza;
 - b) cemento alluminoso;
 - c) cementi per sbarramenti di ritenuta;
 - d) agglomerati cementizi;
 - e) calci idrauliche.

Le caratteristiche, le modalità di fornitura, il prelievo dei campioni, la conservazione e tutte le operazioni relative ai materiali sopraccitati, dovranno essere in accordo alla normativa vigente.
I cementi pozzolanici verranno impiegati per opere in contatto con terreni gessosi, acque saline o solfate; i cementi d'alto forno dovranno essere impiegati per pavimentazioni stradali, per opere in contatto con terreni gessosi, per manufatti dove è richiesto un basso ritiro e non dovranno, invece, essere impiegati per strutture a vista.

I cementi bianchi dovranno corrispondere alle prescrizioni della normativa indicata, avere caratteristiche di alta resistenza e verranno impiegati, mescolati a pigmenti colorati, per ottenere cementi colorati.
I cementi alluminosi verranno impiegati per getti subacquei, per getti a bassa temperatura e per opere a contatto con terreni ed acque chimicamente o fisicamente aggressive.

MALTE ADDITIVATE

La preparazione delle malte potrà essere effettuata anche con l'impiego di additivi che contribuiscono a migliorare le caratteristiche degli impasti in relazione alle esigenze legate ai vari tipi di applicazioni.
Tutti gli additivi da usare per la preparazione delle malte (aeranti, acceleranti, fluidificanti, etc.) dovranno essere conformi alla normativa specifica ed alle prescrizioni eventualmente fissate.
Dovranno, inoltre, essere impiegati nelle quantità (inferiori al 2% del peso del legante), secondo le indicazioni delle case produttrici; potranno essere eseguite delle prove preliminari per la verifica dei vari tipi di materiali e delle relative caratteristiche.

ADDITIVI RITARDANTI

Sono quelli necessari a variare la velocità iniziale delle reazioni tra l'acqua ed il legante, aumentando il tempo

necessario per passare dallo stato plastico a quello rigido senza variare le resistenze meccaniche. Dovranno essere costituiti da miscele di vario tipo da usare secondo le prescrizioni indicate nel progetto o dal direttore dei lavori. Non è consentito l'uso del gesso o dei suoi composti.

ADDITIVI ACCELERANTI

Sono quelli che aumentano la velocità delle reazioni tra l'acqua ed il legante accelerando lo sviluppo delle resistenze.

Dovranno essere costituiti da composti di cloruro di calcio o simili in quantità varianti dallo 0,5 al 2% del peso del cemento, in accordo con le specifiche delle case produttrici, evitando quantità inferiori (che portano ad un effetto inverso) o quantità superiori (che portano ad eccessivo ritiro). Non è consentito l'uso della soda.

ADDITIVI FLUIDIFICANTI

Riducono le forze di attrazione tra le particelle del legante, aumentano la fluidità degli impasti e comportano una riduzione delle quantità d'acqua nell'ordine del 10%.

Dovranno essere di uso obbligatorio per il calcestruzzo pompato, per getti in casseforme strette od in presenza di forte densità di armatura.

ADDITIVI COLORANTI

I coloranti utilizzati per il calcestruzzo sono generalmente costituiti da ossidi e dovranno avere requisiti di resistenza agli alcali, alla luce, capacità colorante, mancanza di sali solubili in acqua; sono impiegati, generalmente, i seguenti:

— giallo: ossido di ferro giallo, giallo cadmio, etc.;

— rosso: ossido di ferro rosso, ocra rossa;

— bleu: manganese azzurro, cobalto azzurro, etc.;

— grigio: ossido di cromo grigio, idrossido di cromo, etc.;

— marrone: terra di Siena, ossido marrone;

— nero: ossido di ferro nero;

— bianco: calcare, ossido di titanio.

ADDITIVI AERANTI

Sono caratterizzati da soluzioni alcaline di sostanze tensioattive (in quantità di 40-60 ml. per ogni 100 kg. di cemento) necessari a migliorare la lavorabilità generando delle occlusioni d'aria che non dovranno, comunque, superare il 4-6% del volume del calcestruzzo per non alterare la resistenza meccanica dell'impasto indurito.

RIDUTTORI D'ACQUA

Sono composti da lattici in dispersione d'acqua caratterizzati da particelle di copolimeri di stirolo-butadiene che hanno come effetto quello di ridurre la quantità d'acqua necessaria per gli impasti migliorando così le caratteristiche finali delle malte.

Dovranno essere applicati nei dosaggi di 6-12 litri di lattice per ogni 50 kg. di cemento e le parti trattate dovranno essere protette dalla disidratazione rapida tramite una stagionatura in ambiente umido e comunque, mantenendo un alto livello di protezione delle parti esposte (con teli o protezioni plastiche) e un tasso di umidità elevato (frequenti bagnature) per almeno tre giorni dopo la posa in opera.

Art.8.15

DOCUMENTAZIONE DEGLI INTERVENTI DI MANUTENZIONE STRAORDINARIA

Nell'ottica della documentazione dovrà, necessariamente, assumere fondamentale importanza, specialmente se rapportato al "piano di manutenzione" del manufatto, tutto quanto concerne la registrazione delle informazioni delle operazioni di restauro realmente eseguite.

Nella documentazione di corredo di fine lavori dell'intervento di restauro dovranno, necessariamente, essere compilate delle schede di restauro dove sarà cura dell'operatore in contraddittorio con la D.L. appuntare le eventuali modifiche apportate durante i lavori rispetto alle previsioni progettuali in considerazione degli esiti delle campionature effettuate in c.o. ed approvate dalla D.L.. Nel caso in cui la D.L. non avesse preliminarmente redatto schede di questo tipo sarà cura dell'appaltatore redigerle. Le informazioni peculiari che dovranno essere riportate sono le seguenti:

- tipo di prodotto utilizzato con relativo nome commerciale affiancato dall'eventuale sigla industriale e nome della ditta produttrice, in considerazione del fatto che alcune fabbriche producono un'ampia gamma del medesimo prodotto. Questa attenzione dovrà essere adottata non solo per i prodotti di tipo chimico ma anche per le calci, gli inerti e i prodotti premiscelati (intonaci, tinteggiature ecc.);

- solvente utilizzato (ad esempio: acqua, acetone, diluenti nitro, trielina, acquaragia ecc.); risulta importante conoscere: il tipo di solvente utilizzato, dal momento che può influire sui vari fattori tra i quali: la penetrazione della resina nel supporto (se una soluzione è resa più viscosa da un solvente questa riuscirà con più difficoltà a penetrare nel materiale da consolidare), l'eventuale resa "estetica" della resina applicata sulla superficie corticale (effetto perlante), la volatilità e, di conseguenza, il tempo di "essiccazione" della resina (un solvente molto volatile può, a causa della veloce evaporazione, trasportare in superficie la resina dando vita a strati superficiali con conseguente limitata distribuzione della resina in profondità);

l'Appaltatore**La Stazione appaltante****Letto, approvato e sottoscritto il**

Diluzioni: si parlerà di diluizione nel caso di miscela di un liquido in un altro liquido, verrà indicata con il rapporto v/v. Il principio corretto per realizzare nonché indicare la reale diluizione sarà il seguente: un'etichetta che riporta la sigla v/v 20% dovrà indicare che 20 ml di un liquido sono stati mescolati a 80 ml (e non come sovente erroneamente accade a 100 ml) di un altro liquido (solvente); ne risulteranno 100 ml di soluzione il cui primo liquido (ad es. una resina acrilica in emulsione) sarà presente nella misura di 20 ml.

insieme di solvente e di soluto (% in peso).
 Concentrazioni: si parlerà di concentrazione nel caso di dissoluzione di un solido in un liquido e verrà indicata con il rapporto p/v, (ad es. un'etichetta che riporta la sigla p/v 5% indicherà che 5 grammi di prodotto solido sono stati disciolti in 100 ml di solvente); un altro modo semplice per esprimere la concentrazione è la percentuale in peso, che dice quanti grammi di soluto sono presenti in 100 grammi di soluzione, intesa come

in soluzione tenderebbe ad essere troppo fluida e a non colmare i vuoti fra le fessure.
 è più viscosa di una soluzione. Generalmente sono utilizzate su fessure o distacchi medio-piccoli, su cui la resina formata da microsfere con un attrito interno piuttosto alto, pertanto, a parità di concentrazione, un'emulsione lattiginosa, hanno notevoli poteri adesivi ma, un volta secca, sono difficili da rimuovere. Un'emulsione è il rapporto volume (prodotto da diluire) su volume (solvente) che si esprimerà v/v. Le emulsioni sono sempre detti tensioattivi o saponi) capaci di legarsi con entrambi. Il calcolo della percentuale si realizzerà, pertanto, con

Emulsione: composto dove due elementi non miscelabili (resina ed acqua) sono tenuti uniti da elementi le proprie caratteristiche iniziali. Le soluzioni sono sempre trasparenti e la loro viscosità è, generalmente, bassa. dall'evaporazione del solvente, il quale, una volta completamente evaporato, consente alla resina di riacquistare sull'altre. Le soluzioni sono facilmente assorbitate dal sistema capillare dei materiali dove sono depositate equidistanti e circondate dal solvente, che ha la funzione di lubrificante facendole scivolare facilmente il rapporto peso (solido) su volume (solvente) che si esprimerà p/v. Nelle soluzioni, le particelle solide sono liquido (ad. es. acqua, acetone, trielina, diluenti niro ecc.), il calcolo della percentuale si realizzerà, pertanto, con Soluzione: miscela omogenea di molecole in cui la componente solida (resina) è disciolta in un solvente solidi costituiti da macromolecole (tipo certe resine sintetiche).

Dispersione: miscela eterogenea nella quale il soluto è presente come aggregato di molecole soprattutto

DEFINIZIONI

- tipo di diluizione usata: è importante riportare: il tipo di concentrazione o di diluizione a seconda se si tratta rispettivamente di soluzioni (p/v) o emulsioni (v/v) (per determinare il rapporto tra legante ed inerte si ricorrerà al rapporto v/v ad es. calce idraulica 1 parte (volume), grassello di calce 3 parti (volume), sabbia silicea lavata 8 parti (volume), cocchio pesto 2 parti (volume), il rapporto legante/inerte che ne risulta è pari a 1 : 2,5), le sabbie impiegate nell'impasto (che dovrebbero essere asciutte, se si ricorre a sabbie umide - come normalmente capita in cantiere - si dovrà tenere conto di incrementare il loro volume mediamente del 15-20% rispetto a quello che si sarebbe impiegato nel caso di sabbie asciutte);
- numero e modalità di applicazione (a spruzzo, a pennello, a tasca, per percolazione, per iniezione ecc.), queste informazioni sono utili per verificare l'efficacia o meno di un trattamento nel tempo e per riprodurlo o, eventualmente, modificarlo.

LAVORI DI MANUTENZIONE STRAORDINARIA - TEMPIO DI CERERE

1)	Oggetto, ammontare e forma dell'appalto - Descrizione, forma, dimensioni e variazioni delle opere	pag. 2
"	1) Oggetto dell'appalto	pag. 2
"	2) Forma dell'appalto pag.	2
"	a) Quadro economico	pag. 3
"	3) Ammontare dell'appalto	pag. 4
"	4) Affidamento e contratto	pag. 4
"	5) Forma e principali dimensioni delle opere	pag. 4
"	6) Variazioni delle opere progettate	pag. 5
2)	Disposizioni particolari riguardanti l'appalto	pag. 6
"	1) Osservanza del capitolato speciale d'appalto e di particolari disposizioni di legge	pag. 6
"	2) Documenti che fanno parte del contratto	pag. 7
"	3) Qualificazione dell'Appaltatore	pag. 7
"	4) Fallimento dell'Appaltatore	pag. 7
"	5) Risoluzione del contratto	pag. 7
"	6) Garanzia provvisoria	pag. 9
"	7) Garanzia definitiva pag.	9
"	8) Coperture assicurative	pag. 10
"	9) Disciplina del subappalto	pag. 11
"	10) Consegna lavori - Consegne parziali - Inizio e termine per l'esecuzione	pag. 14
"	11) Programma esecutivo lavori - Sospensioni	pag. 14
"	12) Penali pag.	15
"	13) Sicurezza dei lavori	pag. 16
"	14) Obblighi dell'Appaltatore relativi alla tracciabilità dei flussi finanziari	pag. 18
"	15) Anticipazione e pagamenti in acconto	pag. 19
"	16) Conto finale - Avviso ai creditori	pag. 19
"	17) Collaudo - Certificato di regolare esecuzione	pag. 19
"	18) Oneri ed obblighi diversi a carico dell'Appaltatore - Responsabilità dell'Appaltatore	pag. 19
"	19) Carrelli all'esterno del cantiere	pag. 21
"	20) Definizione delle controversie - Accordo bonario - Arbitrato	pag. 21
"	21) Disposizioni generali relative ai prezzi	pag. 22
"	22) Osservanza Regolamento UE materiali	pag. 22
"	3) Ordine da tenersi nell'andamento dei lavori	pag. 23
"	1) Ordine da tenersi nell'andamento dei lavori	pag. 23
"	4) Norme Generali per il collocamento in opera	pag. 23
"	1) Norme Generali per il collocamento in opera	pag. 23
"	5) Norme per la Misurazione e la Valutazione dei Lavori	pag. 23
"	1) Norme Generali pag.	23
"	a) Trasporti	pag. 24
"	b) Noleggi	pag. 24
"	c) Scavi pag.	24
"	d) Scavi Subacquei pag.	25
"	e) Rinterri pag.	25
"	f) Movimenti di Terra	pag. 25
"	g) Vespai pag.	25
"	h) Casseforme	pag. 25
"	i) Ponteggi	pag. 25
"	j) Massetti	pag. 25
"	k) Pavimenti	pag. 25
"	l) Calcestruzzi	pag. 25
"	m) Coperture a Tetto	pag. 25
"	n) Volte pag.	26
"	o) Controsoffitti	pag. 26
"	p) Murature in Genere	pag. 26
"	q) Murature ed Opere in Pietra Naturale da Taglio	pag. 26
"	r) Murature di Mattoni ad una Testa o in Foglio pag.	26
"	s) Paramenti Faccia a Vista pag.	26
"	t) Rivestimenti	pag. 26
"	u) Fornitura in Opera dei Marmi, Pietre Naturali od Artificiali	pag. 27

"	v) Intonaci	pag.	27	
"	w) Rimozioni, Demolizioni	pag.	27	
"	x) Demolizione di Mura	pag.	27	
"	y) Demolizione di Tamezzi	pag.	28	
"	z) Demolizione di Intonaci e Rivestimenti	pag.	28	
"	aa) Demolizione di Pavimenti	pag.	28	
"	ab) Demolizione del Solai	pag.	28	
"	ac) Opere da Pittore	pag.	28	
"	ad) Operazioni di Pulitura	pag.	28	
"	ae) Operazioni di Rimozioni di Stucature o di Elementi non Idonei Applicati in Precedenti Interventi	pag.	29	
"	af) Operazioni di Distacco e Riadesione di Scaglie, Frammenti e Parti Pericolanti o Cadute	pag.	29	
"	ag) Operazioni di Stuccatura, Microstuccatura e Presentazione Estetica	pag.	29	
"	ah) Operazioni di Integrazioni di Parti Mancanti	pag.	29	
"	ai) Operazioni di Protezione	pag.	29	
"	aj) Operazioni di Stacco ed Applicazioni Nuovi Supporti	pag.	29	
"	ak) Impermeabilizzazioni	pag.	29	
"	al) Isolamenti Termici ed Acustici	pag.	30	
"	am) Intissi	pag.	30	
"	an) Opere da Fabbro	pag.	30	
"	ao) Opere in Vetro	pag.	30	
"	ap) Opere da Lattoniere	pag.	30	
"	aq) Tinteggiature, Coloriture e Verniciature	pag.	30	
"	ar) Manufatti Archeologici	pag.	31	
"	as) Cornici, Modanature	pag.	31	
"	at) Rilievi	pag.	31	
"	au) Sigillanti Bentonitici e Impermeabilizzazioni Bentonitiche	pag.	31	
"	av) Impianti Tecnologici	pag.	31	
"	aw) Lavori di Metallo	pag.	31	
"	ax) Tubi Pluviali	pag.	32	
"	ay) Impianti Termico, Idrico-Sanitario, Antincendio, Gas, Innaffiamento	pag.	32	
"	az) Impianti Elettrico e Telefonico	pag.	33	
"	ba) Impianti Ascensori e Montacarichi	pag.	34	
"	bb) Opere di Assistenza agli Impianti	pag.	34	
"	2) Materiali a Piè d'Opera	pag.	34	
"	6) Qualità dei Materiali e dei Componenti	pag.	35	
"	1) Norme Generali - Accettazione Qualità ed Impiego dei Materiali	pag.	35	
"	2) Materiali in Genere	pag.	36	
"	3) Prodotti Diversi (Sigillanti, Adesivi, Geotessili)	pag.	37	
"	4) Prodotti per la Pulizia dei Materiali	pag.	39	
"	a) Pulizia con getti d'acqua a pressione	pag.	39	
"	b) Sabbature	pag.	39	
"	c) Pulizia Chimica	pag.	40	
"	d) Biocidi	pag.	40	
"	e) Pulitura delle Rocce Sedimentarie	pag.	40	
"	f) Pulitura delle Rocce Metamorfiche	pag.	40	
"	5) Prodotti Impregnanti per la Protezione, Impermeabilizzazione e Consolidamento	pag.	40	
"	7) Indagini Preliminari	pag.	46	
"	1) Esecuzione Indagini Preliminari	pag.	46	
"	2) Indagini Preliminari ai Lavori di Restauro	pag.	49	
"	8) Modo di Esecuzione di ogni Categoria di Lavoro	pag.	50	
"1) Misurazione dei lavori	pag.	50	
"2) Valutazione dei lavori - Condizioni generali	pag.	50	
"3) Valutazione dei lavori a misura	pag.	51	
"4) Valutazione dei lavori in economia	pag.	54	
"5) Accettazione dei materiali: provenienza e qualità	pag.	55	
"6) Categorie di lavoro-Definizi generali	pag.	55	
"7) Metodologie di indagine	pag.	56	
"8) Interventi di bonifica da vegetazione infestante, macro e microflora_rimozione macroflora	pag.	58	
"9) Rimozione microflora	pag.	60	
			pag.97	

pag.	61	Preconsolidamenti materiali lapidei e affreschi	pag.	61
		"...11) Puliture materiali lapidei pag.		63
		"...12) Integrazioni pag.		73
		"...13) Consolidamenti dei materiali e della superfici	pag.	83
		"...14) Malte pag.		92
pag.	94	"...15) Documentazione degli interventi di manutenzione straordinaria	pag.	94

